



BRPREV
ATUÁRIOS

Seu futuro, nosso compromisso

Consultoria Atuarial

- ✓ Planejamento
- ✓ Gestão
- ✓ Resultado

RELATÓRIO DA AVALIAÇÃO ATUARIAL

Agudo – RS

Regime Próprio de Previdência Social de Agudo - PreviAgudo

Perfil II

Data focal da avaliação atuarial: 31/12/2023

Nome do Atuário responsável: Maurício Zorzi / Pablo Pinto

Número de registro do atuário: 2458 / 2454

Número da versão do documento: 1

Data da elaboração do documento: 12/01/2024

SUMÁRIO EXECUTIVO

O sumário executivo tem como objetivo apresentar brevemente o resultado da situação atuarial e financeira e as principais informações do Regime Próprio de Previdência Social de Agudo - PreviAgudo, demonstrado ao longo do Relatório da Avaliação Atuarial com data focal em 31/12/2023.



Atualmente, o Regime Próprio de Previdência Social de Agudo - PreviAgudo cobre os benefícios de aposentadoria por tempo de contribuição, idade e compulsória e aposentadoria por invalidez para os servidores ativos. Para os dependentes, pensão por morte. Com a base cadastral posicionada em dezembro de 2023, o grupo segurado encontra-se distribuído entre 426 servidores ativos, 246 aposentados e 49 pensionistas.

Para evidenciar o resultado atuarial, expõe-se a seguinte tabela:

Tabela 1 – Resultado Atuarial

	Dez/2023
PASSIVOS DO PLANO	
Provisão para benefícios a conceder	119.799.618,47
Valor atual dos Benefícios Futuros	165.796.156,66
Valor Atual das Contribuições Futuras	45.996.538,19
ENTE	24.931.718,61
SERVIDOR	21.064.819,59
Provisão para benefícios concedidos	185.401.812,34
Valor atual dos Benefícios Futuros	188.256.065,93
Valor atual das Contribuições Futuras	2.854.253,59
ENTE	0,00
SERVIDOR	2.854.253,59
ATIVOS DO PLANO	80.220.148,03
Fundos de Investimento	56.927.265,77
Acordos Previdenciários	2.049.748,90
Compensação	21.243.133,36
RESULTADO	-224.981.282,78
Plano de Amortização em Lei	173.857.161,79

Ressalta-se que são consideradas as hipóteses atuariais, principalmente a Taxa de Juros Atuarial de 5,14% a.a., a Taxa Real de Crescimento da Remuneração por Mérito e Produtividade de 2,60% a.a. e a Taxa Real de Crescimento dos Proventos de 0,00% a.a.. Além disso, o plano de custeio vigente que está distribuído da seguinte forma:

ENTE			SEGURADO
Normal			Normal
17,77%			14,00%
Suplementar			
29,00%			

O resultado deficitário do plano deve ser reequilibrado através da implementação das alíquotas de equilíbrio calculadas no presente Relatório, de 17,77% para o Ente, 14,00% para o segurado, mais 29,00% da alíquota suplementar responsável pela cobertura do déficit atuarial.

Para mensurar a evolução da situação financeira do Regime Próprio de Previdência Social de Agudo - PreviAgudo, a próxima tabela demonstra as receitas e despesas projetadas para os próximos exercícios em valor presente. Vale salientar que a estimativa é realizada levando em consideração, entre outras hipóteses descritas no estudo, o grupo fechado, onde acompanha-se o grupo inicial até a sua extinção, não considerando admissões de servidores.

Tabela 2 – Projeção Atuarial para os próximos três exercícios

ANO	RECEITAS PREVIDENCIÁRIAS	DESPESAS PREVIDENCIÁRIAS
2024	14.786.590,11	19.847.493,85
2025	15.279.497,00	19.786.418,91
2026	15.857.501,32	20.559.558,99

SUMÁRIO

1	INTRODUÇÃO	7
2	BASE NORMATIVA	9
2.1	NORMAS GERAIS	9
2.2	NORMAS DO ENTE FEDERATIVO.....	9
3	PLANO DE BENEFÍCIOS E CONDIÇÕES DE ELEGIBILIDADE.....	10
3.1	DESCRIÇÃO DOS BENEFÍCIOS PREVIDENCIÁRIOS DO RPPS.....	10
3.2	CONDIÇÕES DE ELEGIBILIDADE	11
4	REGIMES FINANCEIROS E MÉTODOS DE FINANCIAMENTO	12
4.1	DESCRIÇÃO DOS REGIMES FINANCEIROS UTILIZADOS	12
4.2	DESCRIÇÃO DOS MÉTODOS DE FINANCIAMENTO UTILIZADOS.....	13
4.3	RESUMO DOS REGIMES FINANCEIROS E MÉTODOS POR BENEFÍCIO.....	13
5	HIPÓTESES ATUARIAIS E PREMISSAS	14
5.1	TÁBUAS BIOMÉTRICAS	15
5.2	ALTERAÇÕES FUTURAS NO PERFIL E COMPOSIÇÃO DAS MASSAS	15
5.3	ESTIMATIVAS DE REMUNERAÇÕES E PROVENTOS	16
5.4	TAXA DE JUROS ATUARIAL	17
5.5	ENTRADA EM ALGUM REGIME PREVIDENCIÁRIO E EM APOSENTADORIA	18
5.6	COMPOSIÇÃO DO GRUPO FAMILIAR.....	19
5.7	COMPENSAÇÃO FINANCEIRA	19
5.8	DEMAIS PREMISSAS E HIPÓTESES.....	20
6	ANÁLISE DA BASE CADASTRAL.....	20
6.1	DADOS FORNECIDOS E SUA DESCRIÇÃO.....	20
6.2	ANÁLISE DA QUALIDADE DA BASE CADASTRAL.....	21
6.3	PREMISSAS ADOTADAS PARA AJUSTE TÉCNICO DA BASE CADASTRAL	23
6.4	RECOMENDAÇÕES PARA A BASE CADASTRAL.....	24
7	RESULTADO ATUARIAL.....	25
7.1	BALANÇO ATUARIAL.....	25
7.2	ATIVOS GARANTIDORES E CRÉDITOS A RECEBER	27
7.3	PROVISÕES MATEMÁTICAS	28
7.4	COMPENSAÇÃO FINANCEIRA	29
7.5	RESULTADO DE ENCERRAMENTO DO EXERCÍCIO	29
7.6	VALOR ATUAL DAS REMUNERAÇÕES FUTURAS.....	30
8	CUSTOS E PLANO DE CUSTEIO.....	30
8.1	VALORES DAS REMUNERAÇÕES E PROVENTOS ATUAIS.....	30
8.2	CUSTEIO NORMAL VIGENTE EM LEI.....	31
8.3	CUSTEIO NORMAL CALCULADO POR BENEFÍCIO	31
8.4	CUSTEIO NORMAL CALCULADO POR REGIME FINANCEIRO	32
8.5	CUSTEIO NORMAL A CONSTAR EM LEI	32
8.5.1	ALÍQUOTA UNIFORME	32
8.5.2	ALÍQUOTA PROGRESSIVA	33
8.6	COMPARATIVO.....	34
9	EQUACIONAMENTO DO DÉFICIT ATUARIAL.....	36
9.1	PRINCIPAIS CAUSAS DO DÉFICIT ATUARIAL.....	36
9.2	CENÁRIOS DE EQUACIONAMENTO DO DÉFICIT	36

9.3	RECOMENDAÇÃO PARA EQUACIONAMENTO DO DÉFICIT	39
10	CUSTEIO ADMINISTRATIVO	41
10.1	CUSTO ADMINISTRATIVO DOS ÚLTIMOS TRÊS ANOS.....	41
10.2	ESTIMATIVA DE CUSTO ADMINISTRATIVO PARA O PRÓXIMO EXERCÍCIO	42
10.3	RECOMENDAÇÕES DE MANUTENÇÃO OU ALTERAÇÃO	42
10.4	RECOMENDAÇÕES DIVERSAS	42
11	ANÁLISE DO COMPARATIVO DAS ÚLTIMAS AVALIAÇÕES ATUARIAIS	43
11.1	ANÁLISE COMPARATIVA DOS COMPROMISSOS	43
11.2	ANÁLISE COMPARATIVA DAS CARACTERÍSTICAS DO GRUPO	44
11.3	ANÁLISE COMPARATIVA DA RENTABILIDADE	45
12	AVALIAÇÃO E IMPACTOS DO PERFIL ATUARIAL DO RPPS	45
12.1	PERFIL ATUARIAL	45
12.2	PORTE DO REGIME	46
12.3	RISCO ATUARIAL	46
13	ANÁLISES	47
13.1	ANÁLISE DAS DESPESAS COM BENEFÍCIOS	47
13.2	PERSPECTIVA DE ALTERAÇÃO NA MASSA DE SEGURADOS ATIVOS.....	47
13.3	ANÁLISE DE SENSIBILIDADE.....	48
14	PARECER ATUARIAL.....	51
14.1	ANEXO 1 – CONCEITOS E DEFINIÇÕES	55
14.2	ANEXO 2 - ESTATÍSTICAS.....	57
14.2.1	GRUPO GERAL	58
14.2.2	GRUPO DOS SERVIDORES ATIVOS.....	59
14.2.3	GRUPO DOS SERVIDORES INATIVOS	63
14.2.4	GRUPO DOS PENSIONISTAS	65
14.3	ANEXO 3 - PROVISÕES MATEMÁTICAS A CONTABILIZAR	67
14.4	ANEXO 4 - PROJEÇÃO DA EVOLUÇÃO DAS PROVISÕES MATEMÁTICAS PARA OS PRÓXIMOS DOZE MESES.....	68
14.5	ANEXO 5 – EVOLUÇÃO DA POPULAÇÃO COBERTA	69
14.6	ANEXO 6 - PROJEÇÕES ATUARIAIS PARA O RELATÓRIO RESUMIDO DA EXECUÇÃO ORÇAMENTÁRIA - RREO	71
14.7	ANEXO 7 - RESULTADO DA DURAÇÃO DO PASSIVO E ANÁLISE EVOLUTIVA	75
14.8	ANEXO 8 - GANHOS E PERDAS ATUARIAIS.....	76
14.8.1	RENTABILIDADE DOS INVESTIMENTOS	76
14.8.2	PASSIVOS COMPARADOS.....	76
14.9	ANEXO 9 - RESULTADO DA DEMONSTRAÇÃO DE VIABILIDADE DO PLANO DE CUSTEIO 77	
14.10	ANEXO 10 - TÁBUAS EM GERAL	78
14.11	ANEXO 11 – CONTABILIZAÇÃO DAS RESERVAS	80

1 INTRODUÇÃO

A Constituição brasileira define entre seus artigos 194 a 204 o conceito de SEGURIDADE SOCIAL, a qual está estruturada em três pilares:

- I. **Assistência;**
- II. **Previdência;**
- III. **Saúde.**

No que diz respeito a previdência, atualmente, o sistema brasileiro possui três categorias:

- I. **Regime Geral da Previdência Social (RGPS);**
- II. **Regimes Próprios de Previdência Social (RPPS);**
- III. **Previdência Complementar.**

Neste estudo técnico atuarial, serão avaliados os aspectos referentes a previdência dos servidores públicos pertencentes ao Regime Próprio de Previdência Social de Agudo, atendendo o artigo 40 da Constituição Federal, tendo por finalidade preservar o equilíbrio financeiro e atuarial. Destaca-se que, além de atender a Constituição brasileira, o modelo proposto está em conformidade com a Lei Federal nº 9.717/98, as Emendas Constitucionais nº 20, 41, 47, 70, 103 e demais legislações correlatas, bem como as leis específicas deste Ente. Como novidade no âmbito dos regimes próprios, destaca-se a Portaria nº 1.467 de 2022 que regulamenta os novos parâmetros a serem obedecidos para as avaliações atuariais.

A BrPrev Auditoria e Consultoria Atuarial Ltda, tem por finalidade apresentar a análise técnico-atuarial do regime de previdência, baseando-se no exercício findo em 2023, de acordo com as informações e bases de dados posicionadas em 31 de dezembro de 2023.

O plano de benefícios será avaliado objetivando a garantia das obrigações previdenciárias, a qual ocorrerá por intermédio de reservas matemáticas, constituídas por meio da arrecadação de contribuição previdenciária, rentabilidade financeira dos ativos do plano, compensação previdenciária, entre outras possibilidades de receita. Portanto, o trabalho consistirá em realizar:

I. Análise da legislação previdenciária do Ente

Na legislação constam informações fundamentais para apuração da situação atuarial do regime como: plano de benefício proposto pelo RPPS, atual plano de custeio (alíquota normal e suplementar), despesas administrativas, plano de carreira, entre outras características individuais deste sistema.

II. Análise da Consistência e Completude da base de dados e outras informações

Em conjunto com a legislação, a base de dados fundamenta os resultados atuariais para o exercício. Conseqüentemente, testes de consistência e confiabilidade das bases de dados que contêm as informações dos servidores ativos, inativos e pensionistas são realizados para garantir a solidez dos resultados obtidos.

Além disto, realiza-se a verificação dos dados gerais do plano, como rentabilidade durante o exercício, base total de contribuição de cada grupo, saldo do plano, entre outras informações requisitadas à unidade gestora e outras retiradas de demonstrativos cadastrados no sistema CadPrev.

III. Formalização dos resultados atuariais

Fundamentado nas análises anteriores, realiza-se o cálculo das reservas matemáticas do plano e custos previdenciários; indicam-se as possibilidades para amortização do déficit técnico atuarial, caso exista; calculam-se as projeções atuariais contemplando as despesas e receitas previdenciárias, assim como a evolução do saldo financeiro;

Destaca-se que esta avaliação atende ao novo modelo requerido pela Secretaria da Previdência através da Portaria nº 1.467 de 2022. Todavia, salientamos que alguns dos anexos ainda não estão disponíveis devido à falta dos modelos padrões para confeccioná-los que serão fornecidos pela Secretaria de Previdência.

2 BASE NORMATIVA

Compõe-se por legislações que pautam o funcionamento e estrutura do regime próprio. Neste conjunto legal encontram-se a Constituição Federal, leis ordinárias federais e municipais, portarias e instruções normativas.

2.1 NORMAS GERAIS

Estas normas aplicam-se a todos os regimes próprios juridicamente constituídos.

- Artigo 40 da Constituição Federal de 1988.
- Emenda Constitucional nº 20, de 15 de dezembro de 1998.
- Emenda Constitucional nº 41, de 19 de dezembro de 2003.
- Emenda Constitucional nº 47, de 5 de julho de 2005.
- Emenda Constitucional nº 70, de 29 de março de 2012.
- Emenda Constitucional nº 103, de 12 de novembro de 2019.
- Lei nº 9.717, de 27 de novembro de 1998.
- Lei nº 9.796, de 5 de maio de 1999.
- Lei nº 10.887 de 18 de junho de 2004.
- Portaria MPS nº 204, de 11 de julho de 2008.
- Portaria MPS nº 402, de 10 de dezembro de 2008.
- Portaria MPS nº 403, de 10 de dezembro de 2008.
- Portaria MPS nº 21, de 16 de janeiro de 2013.
- Portaria MPS nº 3.289, de 23 de agosto de 2023.
- Portaria MPS nº 861, de 6 de dezembro de 2023.
- Portaria SEPRT/ME nº 1.348, de 3 de dezembro de 2019 (Ministério da Economia).
- Portaria MTP nº 1.467, de 2 de julho de 2022 (Ministério da Fazenda).

2.2 NORMAS DO ENTE FEDERATIVO

Constituem-se em normas específicas do funcionamento do regime próprio de Agudo. Definem o plano de benefícios, estrutura de funcionamento, plano de custeio, taxas administrativas, segregação de massas além de outras questões.

- Lei nº 005/2008 - Institui o Regime Próprio;
- Lei nº 031/2020 - Estabelece o Custo Normal;
- Lei nº 028/2017 - Estabelece o plano de amortização do déficit;

3 PLANO DE BENEFÍCIOS E CONDIÇÕES DE ELEGIBILIDADE

Esta seção descreve quais são os benefícios previdenciários cobertos pelo regime, além de definir quais são os critérios de elegibilidade dos mesmos.

3.1 DESCRIÇÃO DOS BENEFÍCIOS PREVIDENCIÁRIOS DO RPPS

Benefícios cobertos pelo regime previdenciário:

- I. Cobertura para os Participantes**
 - a. Aposentadoria por Idade;
 - b. Aposentadoria por Tempo de Contribuição;
 - c. Aposentadoria Compulsória;
 - d. Aposentadoria por Invalidez.

- II. Cobertura aos Dependentes**
 - a. Pensão por Morte.

Estes benefícios encontram-se parametrizados no artigo 40 da Constituição Federal.

I. Aposentadoria por Tempo de Contribuição, Idade e Compulsória

Caracterizam-se atuarialmente por uma renda vitalícia diferida à qual terá direito o participante caso o mesmo atinja os critérios mínimos de concessão de um dos tipos de aposentadoria.

II. Aposentadoria por Invalidez

Define-se como uma renda atuarial vitalícia concedida ao servidor vinculado ao RPPS caso o mesmo perca sua capacidade laboral.

III. Pensão por Morte

Renda atuarial vitalícia ou temporária concedida ao dependente em caso de morte do servidor.

3.2 CONDIÇÕES DE ELEGIBILIDADE

De acordo com as Emendas Constitucionais nº 20 e nº 41, temos as seguintes condições de elegibilidade.

Tabela 3 - Descrição dos critérios de concessão dos benefícios previdenciários

BENEFÍCIO	CRITÉRIO DE CONCESSÃO
Aposentadoria por Idade	Completar 65 anos se homem ou 60 anos se mulher.
Aposentadoria por Tempo de Contribuição	Completar 30 anos de serviço, caso mulher, ou 35 anos de serviço caso homem. Se professor, há redução de 5 anos.
Aposentadoria Compulsória	Completar 75 anos de idade.
Aposentadoria por Invalidez	Cumprida a carência exigida, se necessária, o segurado terá direito à aposentadoria caso seja considerado incapaz e insusceptível de reabilitar-se para o exercício de sua atividade.
Pensão por Morte	Devido ao conjunto de dependentes do segurado que falecer sendo este aposentado ou não.

Com o advento da EC nº 103, ocorreram mudanças na estrutura do plano de benefícios do Regime Próprio da União e essa alteração pode ou não ser adotada como parâmetro mínimo para os Regimes Próprios estaduais e municipais. Na próxima tabela, o novo plano de benefícios e critérios estipulado pela Emenda.

Tabela 4 – Descrição dos critérios de concessão dos benefícios previdenciários proposto pela EC nº 103

BENEFÍCIO	CRITÉRIO DE CONCESSÃO
Aposentadoria Voluntária	Art. 4º - Completar 56 anos, se mulher, e 61 anos, se homem, 30 anos de contribuição, caso mulher, e 35 anos de contribuição, caso homem. Somatório da idade e do tempo de contribuição, equivalente a 86 (oitenta e seis) pontos, se mulher, e 96 (noventa e seis) pontos, se homem. Se professor, há redução de 5 anos nesses critérios. Art. 10 – Completar 62 anos, se mulher, e 65 anos, se homem, e 25 anos de contribuição. Art. 20 – Completar 57 anos, se mulher, e 60 anos, se homem, 30 anos de contribuição, caso mulher, e 35 anos de contribuição, caso homem. E período adicional de contribuição correspondente ao tempo que, na data de entrada em vigor desta Emenda Constitucional, faltaria para atingir o tempo mínimo de contribuição. Se professor, há redução de 5 anos nesses critérios.
Aposentadoria Compulsória	Completar 75 anos de idade.
Aposentadoria por Invalidez	Cumprida a carência exigida, se necessária, o segurado terá direito à aposentadoria caso seja considerado incapaz e insusceptível de reabilitar-se para o exercício de sua atividade.
Pensão por Morte	Devido ao conjunto de dependentes do segurado que falecer sendo este aposentado ou não.

Para o município, ainda vigoram os critérios de elegibilidade estipulados inicialmente pelo Artº 40 da constituição porque o ente ainda não realizou reforma da previdência.

4 REGIMES FINANCEIROS E MÉTODOS DE FINANCIAMENTO

Regime financeiro é a técnica utilizada para calcular os benefícios que, dependendo da sua característica programável ou não, se enquadra como CAP, RCC ou RS. E para o regime de capitalização, existe metodologias de financiamento atuarial para estabelecer o nível de constituição das reservas necessárias à cobertura dos benefícios estruturados como tal.

4.1 DESCRIÇÃO DOS REGIMES FINANCEIROS UTILIZADOS

I. Regime Financeiro de Capitalização (CAP)

A Portaria nº 1.467/2022 do Ministério da Fazenda define o regime financeiro de capitalização da seguinte forma:

“Regime no qual o valor atual de todo o fluxo de contribuições normais e suplementares futuras acrescido ao patrimônio do plano é igual ao valor atual de todo o fluxo de pagamento de benefícios futuros, fluxo este considerado até sua extinção e para todos os benefícios cujo evento gerador venha a ocorrer no período futuro dos fluxos, requerendo o regime, pelo menos, a constituição: de provisão matemática de benefícios a conceder até a data prevista para início do benefício, apurada de acordo com o método de financiamento estabelecido; e de provisão matemática de benefícios concedidos para cada benefício do plano a partir da data de sua concessão.”

II. Regime Financeiro de Repartição de Capitais de Cobertura (RCC)

Definido pela Portaria nº 1.467/2022 da seguinte forma:

“Regime no qual o valor atual de todo o fluxo de contribuições normais futuras de um único período é igual ao valor atual de todo o fluxo de pagamento de benefícios futuros, considerado até sua extinção, para os benefícios cujo evento gerador venha a ocorrer naquele único período, requerendo o regime, no mínimo, a constituição de provisão matemática de benefícios concedidos para cada benefício a partir da data de concessão do mesmo.”

III. Regime Financeiro de Repartição Simples (RS)

Citando a definição da Portaria nº 1.467/2022:

“Regime em que o valor atual do fluxo de contribuições normais futuras de um único exercício é igual ao valor atual de todo o fluxo de benefícios futuros cujo pagamento venha a ocorrer nesse mesmo exercício.”

4.2 DESCRIÇÃO DOS MÉTODOS DE FINANCIAMENTO UTILIZADOS

Para os benefícios calculados pelo regime de capitalização, podem ser utilizados os seguintes métodos de financiamento:

I. Crédito Unitário Projetado

Método atuarial em que, anualmente, o mesmo percentual do valor presente dos benefícios projetados é fundado;

II. Idade Normal de Entrada

Método atuarial em que o valor presente dos benefícios projetados é financiado de maneira que seja produzido um custo anual nivelado entre a idade de entrada do participante e a idade de aposentadoria.

III. Prêmio Nivelado Individual

Método onde o valor presente do benefício do participante e seus eventuais incrementos são alocados de maneira nivelada dentro dos futuros ganhos do indivíduo entre a idade atual até a idade projetada de saída.

IV. Agregado por Idade Atingida

Similar ao método do prêmio nivelado individual, contudo é feito de maneira conjunta sem a apuração individual do custeio de cada participante.

4.3 RESUMO DOS REGIMES FINANCEIROS E MÉTODOS POR BENEFÍCIO

Logo, a tabela dispõe o regime financeiro e o método de financiamento utilizado para calcular os compromissos gerados pelos benefícios cobertos.

Tabela 5 - Regime Financeiro e Método de Financiamento dos Benefícios

BENEFÍCIOS	REGIME FINANCEIRO	MÉTODO DE FINANCIAMENTO
Aposentadoria por Tempo de Contribuição, Idade e Compulsória	CAP	AGREGADO ORTODOXO
Aposentadoria por Invalidez	CAP	AGREGADO ORTODOXO
Pensão por Morte de Ativo	RCC	-
Pensão por Morte de Aposentado Válido	RCC	-
Pensão por Morte de Aposentado Inválido	CAP	AGREGADO ORTODOXO

5 HIPÓTESES ATUARIAIS E PREMISSAS

As hipóteses atuariais constituem as bases técnicas da avaliação atuarial e são inferências estatísticas utilizadas para estimar, com maior grau de confiança, eventos futuros relacionados a população segurada, como riscos demográficos, biométricos, econômicos e financeiros. Podem ser classificadas em três grupos: econômicas, como incremento salarial e taxa de juros; biométricas, sendo as tábuas de mortalidade e invalidez; genéricas, as regras de aposentadoria.

As hipóteses foram elegidas de maneira apropriada à situação do plano de benefícios e às características dos participantes para a apuração correta dos compromissos futuros, observando os limites previstos na Portaria nº 1.467/2022. Reitera-se que não foram realizados estudos prévios de análise da aderência das hipóteses, visto que a obrigatoriedade depende do porte e perfil atuarial do RPPS. A recomendação é que seja elaborado esse tipo de estudo anualmente para o acompanhamento adequado das hipóteses.

Tabela 6 – Sumário Executivo das hipóteses financeiras e biométricas

financeiras	Taxa Real de Juros Atuarial	biométricas	Tábua de Mortalidade de Válidos - Laborativo
	5,14% a.a.		IBGE 2022 - Segregada por Sexo
	Taxa Real de Crescimento da Remuneração*		Tábua de Mortalidade de Válidos - Pós Laborativo
	2,60% a.a.		IBGE 2022 - Segregada por Sexo
Taxa Real de Crescimento dos Proventos	0,00% a.a.	Tábua de Mortalidade de Inválido	IBGE 2022 - Segregada por Sexo
		Tábua de Entrada em Invalidez	ALVARO VINDAS

*Contempla o mérito e produtividade

5.1 TÁBUAS BIOMÉTRICAS

As tábuas biométricas são ferramentas estatísticas utilizadas para calcular probabilidades de ocorrência de eventos com o grupo segurado, como sobrevivência, mortalidade, invalidez e morbidade. Sendo assim, as tábuas auxiliam na apuração dos compromissos do plano de benefícios. Em relação ao seu impacto, para exemplificar, quanto maior a probabilidade de sobrevivência, maior será o montante financeiro necessário para custear as aposentadorias dos servidores.

Respeitando os limites previstos pela Portaria nº 1.467/2022, as tábuas selecionadas para o estudo estão elencadas a seguir:

Tabela 7 – Tábuas Biométricas

EVENTO	TÁBUA UTILIZADA
Tábua de Mortalidade de Válidos - Fase Laborativa	IBGE 2022 - Segregada por Sexo
Tábua de Mortalidade de Válido - Fase pós Laborativa	IBGE 2022 - Segregada por Sexo
Tábua de Mortalidade de Inválido	IBGE 2022 - Segregada por Sexo
Tábua de Entrada em Invalidez	ALVARO VINDAS
Tábua de Morbidez	Não utilizada

5.2 ALTERAÇÕES FUTURAS NO PERFIL E COMPOSIÇÃO DAS MASSAS

I. Rotatividade

A rotatividade caracteriza-se como a movimentação de servidores do Ente. Dentro do serviço público, as movimentações podem ser causadas pelas seguintes razões: troca de emprego do servidor titular gerando a necessidade de sua reposição; falecimento do servidor; acidente de trabalho causando a invalidação do servidor e a aposentadoria do servidor. Conforme as características do serviço público de baixa rotatividade, o único fator relevante é gerado pelas aposentadorias. Consequentemente, como esta já se encontra prevista na idade de aposentadoria do indivíduo, não será utilizado percentual de rotatividade na avaliação dos compromissos.

II. Expectativa de reposição de segurados ativos

Pela característica do serviço público, como a necessidade de realização de concurso público para contratações e da situação financeira do Ente, não há como prever de maneira verossímil a

admissão e reposição de servidores independentemente da causa. Por isto, não são realizadas previsões para a expectativa de reposição de segurados.

5.3 ESTIMATIVAS DE REMUNERAÇÕES E PROVENTOS

I. Taxa real de crescimento da remuneração por mérito e produtividade

A taxa estima anualmente o crescimento da remuneração ao longo da carreira do grupo de servidores, por tempo de serviço e por plano de carreira, além da reposição inflacionária. A hipótese tem função relevante no cômputo das provisões matemáticas, na qual apresenta alto grau de sensibilidade (conforme item 13.3) e por isso deve ser fidedigna.

O efeito da taxa é diretamente relacionado com o custo do plano previdenciário, quanto maior a taxa aplicada, maior será o passivo atuarial. Portanto, ressalta-se que qualquer reajuste concedido acima do previsto por esta avaliação pode ser motivo de perda atuarial, ocasionando em déficit. Nesse caso, é recomendável a realização de estudos prévios que avaliarão atuarial e financeiramente a situação do Ente e do RPPS para a concessão de reajuste acima do esperado.

Aplicou-se que as remunerações dos servidores em atividade terão o crescimento de 2,60% (dois vírgula sessenta por cento) ao ano. Para isso, foram analisadas as Leis municipais que concede anuênio para todos os servidores. A premissa está adequada respeitando o parâmetro mínimo de 1,00%, segundo a Portaria nº 1.467/2022.

II. Taxa real de crescimento dos proventos

A taxa estima anualmente o crescimento dos proventos concedido aos aposentados e pensionistas além da reposição inflacionária. A hipótese possui o mesmo efeito, quanto maior a taxa aplicada, maior será o passivo atuarial.

A taxa real de crescimento utilizada na avaliação dos compromissos foi de 0,00% (zero por cento) ao ano. Ou seja, espera-se que os proventos sejam reajustados apenas pela inflação.

5.4 TAXA DE JUROS ATUARIAL

A taxa de juros atuarial é uma das premissas mais importantes do estudo, visto que é utilizada para descapitalizar o fluxo de contribuições e benefícios trazendo a valor presente na data focal da avaliação. Além disso, é a taxa anual esperada de rentabilidade dos ativos financeiros em posse do RPPS, no longo prazo, líquida da inflação do período.

O impacto da taxa de juros é inversamente proporcional ao passivo atuarial. Isto é, na medida que aumenta a taxa de juros utilizada no cálculo dos compromissos, diminui o passivo atuarial. Devido ao aumento na projeção do retorno dos investimentos o valor necessário para custear o plano de benefícios é reduzido. Em concordância com a Portaria nº 1.467/2022, art. 39, deve ser aplicada a menor taxa prevista entre:

“A taxa de juros parâmetro cujo ponto da Estrutura a Termo de Taxa de Juros Média seja o mais próximo à duração do passivo do RPPS.

A taxa de juros parâmetro, estabelecida conforme o Anexo VII, poderá ser acrescida em 0,15 (quinze centésimos) a cada ano em que a rentabilidade da carteira de investimentos superar os juros reais da meta atuarial dos últimos 5 (cinco) anos, limitados ao total de 0,60 (sessenta centésimos).”

Exceto em alguns casos, onde é necessário o envio prévio de estudo técnico para demonstrar a aderência da taxa a ser adotada quando for superior a taxa de juros parâmetro. Ou então, por critério de conservadorismo, o atuário responsável poderá utilizar taxa de juros inferior.

Por conseguinte, fica definida nesta avaliação atuarial a taxa de juros parâmetro, verificada na Portaria MPS nº 3.289/2023 com a duração do passivo de 16,06 anos, de 5,14% (cinco vírgula quatorze por cento) ao ano.

Vale salientar que a duração do passivo utilizada foi calculada pelas projeções do encerramento do exercício anterior e corresponde à média dos prazos dos fluxos de pagamentos de benefícios do RPPS, líquidos das contribuições dos aposentados e pensionistas, ponderada pelos valores presentes desses fluxos.

Caso o percentual esperado de rentabilidade não seja atingido pela gestão, recomenda-se que a hipótese seja reavaliada com estudos técnicos para evitar a perda atuarial que resulte em déficit.

5.5 ENTRADA EM ALGUM REGIME PREVIDENCIÁRIO E EM APOSENTADORIA

I. Idade estimada de ingresso em algum regime previdenciário

Para idade estimada de ingresso no primeiro regime previdenciário utilizou-se a seguinte regra:

Se a mesma estiver descrita na base de dados recebida, utiliza-se o dado recebido. Em contrário, usa-se a idade de vinculação ao ente caso a mesma seja menor ou igual a vinte cinco anos, mas se for maior que 25 anos, pressupõe-se que o servidor ingressou com 25 anos em algum regime previdenciário.

II. Idade estimada de entrada em aposentadoria programada

Para determinar a idade de entrada em aposentadoria, utilizam-se as seguintes informações:

- a. Idade;
- b. Sexo;
- c. Cargo;
- d. Idade de vinculação ao ente;
- e. Idade de ingresso no primeiro regime previdenciário;
- f. Idade de entrada no cargo atual;

Utilizando-se do cargo, idade de vínculo e sexo do segurado, definem-se os tempos de contribuição e idades mínimas necessários estabelecidos pela legislação para a concessão do benefício. Com requisitos mínimos definidos, usam-se as idades de vinculação no ente, primeiro regime previdenciário e cargo para definir o tempo faltante para a aposentadoria.

 Na experiência da BrPrev, essa premissa proporciona flutuações significativas nos déficits atuariais. A idade média de concessão das aposentadorias programadas varia, geralmente, entre 56 e 59 anos sem a implementação da reforma da previdência. Entretanto, em alguns casos está mensurada com mais de 60 anos, as vezes até 65 anos na média. Acontece que quanto maior a idade estimada de entrada em aposentadoria programada, menor o passivo atuarial. Pois, retarda o pagamento da aposentadoria e aumenta o tempo de contribuição do

servidor. Portanto, é responsabilidade do atuário mensurar tal premissa e, também, do RPPS fiscalizar se a mesma está adequada com a realidade do Ente.

Ressalta-se que a reforma da previdência tende a aumentar a idade estimada de entrada em aposentadoria programada, observadas as novas condições de elegibilidade.

III. Abono Permanência

Considerou-se que nenhum servidor irá optar pelo direito do abono permanência.

5.6 COMPOSIÇÃO DO GRUPO FAMILIAR

Para estimar os compromissos gerados pelos benefícios de pensão por morte tanto de segurado válido como segurado aposentado, utilizou-se a composição familiar do Ente de Agudo.

5.7 COMPENSAÇÃO FINANCEIRA

A compensação previdenciária foi estimada da seguinte forma:

Para os benefícios concedidos, foi utilizada a relação percentual verificada entre o valor compensado pró-rata apurado no Sistema de Compensação Previdenciária - COMPREV e o valor de pagamento dos benefícios do RPPS, de forma individual ou agregada, evidenciando-se os valores a receber e a pagar de compensação.

Para os benefícios a conceder, foi utilizado o menor valor entre o percentual de proporção de tempos de contribuição para efeito de compensação estimado na avaliação sobre o valor médio per capita dos benefícios pagos pelo RGPS ou o valor médio per capita do fluxo mensal de compensação dos requerimentos já deferidos na data focal da avaliação atuarial.

Optou-se por utilizar o percentual de 6,00% (seis por cento) do valor atual dos benefícios futuros como valor de compensação financeira líquida a receber. Destaca-se que esta metodologia pode apresentar distorções nos valores estimados, além de

uma perspectiva de diminuição dos valores a serem recebidos nos próximos exercícios.

5.8 DEMAIS PREMISSAS E HIPÓTESES

I. Fator de determinação do valor real ao longo do tempo das remunerações e proventos

Não foi utilizado fator de determinação do valor real ao longo do tempo das remunerações.

II. Benefícios a conceder com base na média das remunerações ou com base na última remuneração

Utilizou-se como benefício projetado a última remuneração do servidor ativo capitalizado até a data prevista de aposentadoria. Destaca-se que, para servidores que ingressaram no Ente antes de 2004, projeta-se que o benefício é calculado pela regra da integralidade. Para admitidos posteriormente, aplica-se um fator correspondente a 80% sobre o benefício projetado final, devido a regra de aposentadoria pela média.

III. Estimativa do crescimento real do teto de contribuição do RGPS

Estima-se que não haverá crescimento real no teto de benefícios do RGPS.

6 ANÁLISE DA BASE CADASTRAL

6.1 DADOS FORNECIDOS E SUA DESCRIÇÃO

Foram requisitadas à unidade gestora as informações descritas no leiaute mínimo estabelecido pela Secretaria de Previdência. Neste arquivo, são requisitadas informações de servidores ativos, inativos e pensionistas referentes a características vitais a estimação dos compromissos atuariais. Além destes, são requisitados dados de natureza cadastral, financeira, contábil e legislativa do RPPS.

Em conjunto, estas informações tornam possível auferir os compromissos, definir as alíquotas de contribuição e analisar possíveis riscos atuariais futuros pertinentes ao regime.

6.2 ANÁLISE DA QUALIDADE DA BASE CADASTRAL

I. Atualização da base cadastral

A base cadastral recebida tem data focal em dezembro de 2023. Conseqüentemente mostrou-se atualizada para a realização da avaliação atuarial. Além disto, a unidade gestora e o ente federativo e suas autarquias realizaram a atualização das informações antes do envio das mesmas para a confecção da avaliação atuarial.

II. Amplitude da base cadastral

A base cadastral foi considerada satisfatória no critério amplitude. Isto se deve ao cruzamento de informações de natureza pública realizados previamente a realização da avaliação. Realizou-se a comparação da quantidade de servidores descritos no Demonstrativo de Informações Previdenciárias e Repasses – DIPR com a base de dados e não houve discrepância significativa.

III. Consistência da base cadastral

Considerou-se que as informações da base cadastral apresentaram consistência satisfatória. Esta afirmação deve-se à realização de testes individuais nas variáveis e comparativos dos totais apresentados na base cadastral frente ao DIPR e ao DRAA do ano anterior. Informações como base de contribuição total dos servidores ativos, inativos e pensionistas foram comparadas com informações do DIPR do mesmo mês da competência da base cadastral para atestar se seriam constatadas discrepâncias significativas, mas as mesmas não foram encontradas. Além disto, checkou-se individualmente as variáveis através de procedimentos lógicos como: variáveis com entradas distintas das permitidas, checagem da idade de vinculação ao primeiro regime previdenciário para que a mesma não seja menor que 18 anos e salário

de contribuição menor que o salário mínimo nacional ou extremamente elevado.

IV. Sumário Executivo da base cadastral.

A seguir, um sumário executivo referente à consistência e completude da base cadastral. Para finalizar, destaca-se que existiu comunicação digital entre a empresa e a unidade gestora com objetivo de responder os questionamentos realizados.

Tabela 8 - Consistência e completude da Base Cadastral

	DESCRIÇÃO	CONSISTÊNCIA	COMPLETUDE
ATIVOS	IDENTIFICAÇÃO	76% - 100%	76% - 100%
	SEXO	76% - 100%	76% - 100%
	ESTADO CIVIL	76% - 100%	76% - 100%
	DATA DE NASCIMENTO	76% - 100%	76% - 100%
	DATA DE INGRESSO NO ENTE	76% - 100%	76% - 100%
	IDENTIFICAÇÃO DO CARGO	76% - 100%	76% - 100%
	BASE DE CÁLCULO	76% - 100%	76% - 100%
	TEMPO DE CONTRIBUIÇÃO RGPS	76% - 100%	76% - 100%
	TEMPO DE CONTRIBUIÇÃO PARA OUTROS RPPS	0% - 25%	0% - 25%
	DATA DE NASCIMENTO DO CÔNJUGE	0% - 25%	0% - 25%
INATIVO	NÚMERO DE DEPENDENTES	76% - 100%	76% - 100%
	IDENTIFICAÇÃO	76% - 100%	76% - 100%
	SEXO	76% - 100%	76% - 100%
	ESTADO CIVIL	76% - 100%	76% - 100%
	DATA DE NASCIMENTO	76% - 100%	76% - 100%
	DATA DE NASCIMENTO DO CÔNJUGE	0% - 25%	0% - 25%
	DATA DE NASCIMENTO DO DEP. MAIS NOVO	0% - 25%	0% - 25%
	VALOR DO BENEFÍCIO	76% - 100%	76% - 100%
	CONDIÇÃO DO APOSENTADO	76% - 100%	76% - 100%
	TEMPO DE CONTRIBUIÇÃO PARA O RPPS	0% - 25%	0% - 25%
PENSÃO	TEMPO DE CONTRIBUIÇÃO PARA OUTROS REGIMES	0% - 25%	0% - 25%
	VALOR MENSAL DA COMPENSAÇÃO PREVIDENCIÁRIA	0% - 25%	0% - 25%
	NÚMERO DE DEPENDENTES	76% - 100%	76% - 100%
	IDENTIFICAÇÃO DA PENSÃO	76% - 100%	76% - 100%
	NÚMERO DE PENSIONISTAS	0% - 25%	0% - 25%
	SEXO DO PENSIONISTA PRINCIPAL	76% - 100%	76% - 100%
	DATA DE NASCIMENTO	76% - 100%	76% - 100%
	VALOR DO BENEFÍCIO	76% - 100%	76% - 100%
CONDIÇÃO DO PENSIONISTA	76% - 100%	76% - 100%	
DURAÇÃO DO BENEFÍCIO	76% - 100%	76% - 100%	

6.3 PREMISSAS ADOTADAS PARA AJUSTE TÉCNICO DA BASE CADASTRAL

Na tabela seguinte, as premissas que são adotadas para corrigir bases de dados inconsistentes. As correções estão separadas pela situação dos segurados e pelas variáveis.

I. Servidores Ativos:

Tabela 9 – Critérios de correção de dados dos Servidores Ativos

CAMPO	CRITÉRIO DE CORREÇÃO
DATA DE NASCIMENTO	No caso de a idade do servidor ativo ser inferior a dezoito anos, ajustara-se a idade do mesmo para a idade média do grupo ativo discriminada por sexo.
DATA DE INGRESSO NO ENTE	Em caso da inexistência da data de ingresso no ente e do tempo de contribuição para o RGPS, presume-se que o participante tenha se vinculado ao ente com 25 anos de idade.
TEMPO DE CONTRIBUIÇÃO RGPS	Caso a informação sobre a data de ingresso no ente esteja disponível, se a mesma for inferior a 25 anos, supõe-se que o participante nunca tenha contribuído para o RPPS. Caso contrário, adota-se a idade de vinculação ao ente menos 25 anos como tempo de contribuição para o RGPS.
IDENTIFICAÇÃO DO CARGO	Em caso da inexistência do dado, corrige-se a informação pelo cargo de maior proporção na base de dados.
BASE DE CÁLCULO	Remunerações inferiores ao salário mínimo ou extremamente elevadas foram ajustadas para o salário médio do grupo discriminado por cargo e sexo.
DATA DE NASCIMENTO DO CÔNJUGE	O cônjuge possui a mesma idade do servidor titular.
ESTADO CIVIL	Pressupõe-se que determinada proporção do grupo possui cônjuge.
SEXO	Servidores sem informações de sexo são corrigidos pela proporção do grupo em caso da inexistência do nome.
NÚMERO DE DEPENDENTES	Supõe-se que metade dos servidores tem um dependente.
TEMPO DE CONTRIBUIÇÃO PARA OUTROS RPPS	Assume-se que o servidor nunca contribuiu para outro RPPS.

II. Servidores Inativos:

Tabela 10 - Critérios de correção de dados dos Servidores Inativos

CAMPO	CRITÉRIO DE CORREÇÃO
SEXO	Servidores sem informações de sexo são corrigidos pela proporção do grupo em caso da inexistência do nome.
ESTADO CIVIL	Pressupõe-se que determinada proporção do grupo possui cônjuge.
DATA DE NASCIMENTO	Servidores sem data de nascimento ou com datas inverossímeis terão suas idades corrigidas pela média do grupo discriminadas por sexo.
DATA DE NASCIMENTO DO CÔNJUGE	O cônjuge possui a mesma idade do servidor titular.
DATA DE NASCIMENTO DO DEP. MAIS NOVO	Supõe-se que o dependente mais novo tem 12 anos de idade.
VALOR DO BENEFÍCIO	Remunerações inferiores ao salário mínimo ou extremamente elevadas foram ajustadas para o salário médio do grupo discriminado por sexo.
CONDIÇÃO DO APOSENTADO	Se o servidor possuir menos de 55 anos, supõe-se que o mesmo tenha se aposentado por invalidez, caso contrário assume-se que o mesmo tenha se aposentado válido.
TEMPO DE CONTRIBUIÇÃO PARA O RPPS	Não foram supostas premissas para este campo.
TEMPO DE CONTRIBUIÇÃO PARA OUTROS REGIMES	Não foi suposta premissa para este campo.
VALOR MENSAL DA COMPENSAÇÃO PREVIDENCIÁRIA	Utilizou-se o valor per capita médio apurado pela secretaria da previdência.
NÚMERO DE DEPENDENTES	Supõe-se que metade dos servidores inativos tem um dependente.

III. Pensionistas:

Tabela 11 - Critérios de correção de dados dos Pensionistas

CAMPO	CRITÉRIO DE CORREÇÃO
SEXO	Servidores sem informações de sexo são corrigidos pela proporção do grupo em caso da inexistência do nome.
DATA DE NASCIMENTO	Servidores sem data de nascimento ou com datas inverossímeis terão suas idades corrigidas pela média do grupo discriminadas por sexo.
VALOR DO BENEFÍCIO	Remunerações zeradas ou extremamente elevadas foram ajustadas para o salário médio do grupo discriminado por sexo.
CONDIÇÃO DO PENSIONISTA	Se não for especificada, assume-se que o pensionista é válido.
DURAÇÃO DO BENEFÍCIO	Se a idade do pensionista for menor que 24 anos, assume-se que a pensão é temporária. Caso contrário, a pensão é vitalícia.



6.4 RECOMENDAÇÕES PARA A BASE CADASTRAL

A base de dados do Ente é o pilar dos resultados atuariais que serão descritos neste relatório. Através da experiência adquirida durante os anos no mercado, citam-se algumas recomendações para que a base de dados não apresente vieses que venham a comprometer de maneira significativa os resultados atuariais:

- I. Atualização periódica do cadastro dos servidores para obtenção de informações relevantes. Recomenda-se a realização de Censos Previdenciários a cada cinco anos e uma atualização anual das informações;
- II. Apuração do tempo de serviço passado ao Regime Geral de Previdência Social para estimação do valor da compensação previdenciária;
- III. Registro das informações dos cônjuges e dependentes dos participantes para efeito do cálculo dos benefícios de pensão;
- IV. Registro de informações contábeis e financeiras dos últimos cinco anos como pagamento de benefícios previdenciários, valores dos dissídios concedidos, quantidade de concessões de aposentadorias e pensões e arrecadação relativa às contribuições dos servidores e do ente;

Todos os regimes próprios deverão manter sua base de dados no leiaute modelo estabelecido pela SPREV. Isto ocorre devido à Portaria nº 1.467 de 2022 que estabelece um padrão mínimo para as informações além de requisições posteriores para a mesma, como o arquivamento dos dados por um período de 10 anos. Além disto, a contabilização de informações de caráter financeiro e econômico passará a ser obrigatória para apurar a viabilidade do plano de custeio proposto. Ressalta-se

ainda que, através de sistemas digitais, como o SICONFI-Sistema de Informações Contábeis e Fiscais do Setor Público, serão realizadas análises de consistência da base de dados pela Secretaria da Previdência.

Como prática de gestão atuarial recomenda-se a adoção de um sistema digitalizado de armazenamento das informações dos servidores que contenha os dados necessários, documentos, histórico funcional, tempo de serviço passado, informações dos dependentes, etc., pois o mesmo pode facilitar a geração das informações previdenciárias pertinentes ao cálculo atuarial além de dar mais confiabilidade as informações que poderão ser atualizadas de maneira mais intempestiva.

Faz-se a ressalva que a manutenção de uma base de dados de qualidade é um processo contínuo de responsabilidade do Ente e da unidade gestora que gera benefícios no longo prazo.

7 RESULTADO ATUARIAL

Nesta seção, serão descritos os aspectos pertinentes aos resultados atuariais. Itens como provisões matemáticas, ativos financeiros, alíquotas de contribuição e o superávit ou déficit atuarial do plano estarão descritos neste item.

Inicia-se a seção com o balanço atuarial, para depois analisar os ativos garantidores, os passivos do regime frente aos seus segurados e, finalmente, explicitar o resultado atuarial do exercício.

7.1 BALANÇO ATUARIAL

O balanço atuarial demonstra as alíquotas calculadas, os valores das provisões matemáticas, da compensação financeira e do resultado atuarial.

Tabela 12 – Balanço atuarial

DESCRIÇÃO	ALÍQUOTA NORMAL VIGENTE EM LEI
Alíquota Normal (patronal + Servidor) (A)	31,77%
Alíquotas dos benefícios por RS, RCC e taxa de adm. (B)	5,63%
Alíquota Normal por regime de capitalização (C = A- B)	26,14%
ATIVOS FINANCEIROS	R\$
Fundos de Investimento e Demais Ativos	R\$56.927.265,77
Acordos Previdenciários	2.049.748,90
PROVISÕES	Valores com alíquotas vigentes
PMBC	185.401.812,34
VABF - Concedidos	188.256.065,93
VACF - Concedidos	2.854.253,59
(-) VACF - (Ente)	0,00
(-) VACF - (Servidores)	2.854.253,59
PMBaC	119.799.618,47
VABF - a Conceder	165.796.156,66
VACF - a Conceder	45.996.538,19
(-) VACF - a Conceder (Ente)	24.931.718,61
(-) VACF - a Conceder (Servidores)	21.064.819,59
COMPENSAÇÃO PREVIDENCIÁRIA	21.243.133,36
VACP a Pagar - Benefícios Concedidos	0,00
(-) VACP a Receber - Benefícios Concedidos	11.295.363,96
VACP a Pagar - Benefícios a Conceder	0,00
(-) VACP a Receber - Benefícios a Conceder	9.947.769,40
RESULTADO ATUARIAL	-224.981.282,78
Reserva de Contingência	0,00
Reserva para Ajuste do Plano	0,00
Plano de Amortização estabelecido em lei	173.857.161,79
Valor Atual da Cobertura da Insuficiência Financeira	0,00
Deficit Atuarial a Equacionar	-51.124.120,99

7.2 ATIVOS GARANTIDORES E CRÉDITOS A RECEBER

Compostos pelos bens e direitos do plano previdenciário que serão utilizados para realizar o pagamento dos benefícios dos segurados. Constituem-se basicamente por:

I. Ativos Financeiros (saldo + aplicações)

Os ativos financeiros do plano estão discriminados de acordo com o Demonstrativo das Aplicações e Investimentos dos Recursos do mês de dezembro.

Tabela 13 – Discriminação dos investimentos do RPPS

INVESTIMENTOS	R\$56.927.265,77	100,00%
Fundos de Renda Fixa	56.927.265,77	100,00%
Fundos de Renda Variável	0,00	0,00%
Segmento Imobiliário	0,00	0,00%
Enquadramento	0,00	0,00%
Não Sujeitos ao Enquadramento	0,00	0,00%
Demais bens e direitos	0,00	0,00%

II. Parcelamentos de Débitos Previdenciários

Na data da avaliação, o regime de previdência é credor dos seguintes valores frente ao ente federativo referente à acordos de parcelamento:

Tabela 14 – Discriminação dos acordos financeiros

Nº DO ACORDO	VALOR CONTÁBIL 31/12/23
1	R\$ 2.049.748,90

O somatório destes valores é de R\$ 2.049.748,90.

Com isso, o valor total dos ativos garantidores é de R\$ 58.977.014,67.

7.3 PROVISÕES MATEMÁTICAS

Constituem-se nos valores devidos pelo regime previdenciário aos segurados. Destaca-se que os valores apresentados representam o valor presente de todos os compromissos futuros assumidos pelo RPPS.

A próxima tabela agrega as provisões matemáticas de benefícios concedidos e a conceder.

Tabela 15 - Provisões Matemáticas – Quadro Geral

BENEFÍCIOS A CONCEDER	VABF	VACF	PROVISÃO
APOSENTADORIAS PROGRAMADAS	82.225.592,72	24.512.884,80	57.712.707,92
APOSENTADORIAS ESPECIAIS	71.822.950,00	20.211.209,41	51.611.740,59
APOSENTADORIA POR INVALIDEZ	0,00	0,00	0,00
PENSÃO POR MORTE DE SEGURADO ATIVO	0,00	0,00	0,00
PENSÃO POR MORTE DE APOSENTADO	11.747.613,95	1.272.443,99	10.475.169,96
PENSÃO POR MORTE DE INVÁLIDO	0,00	0,00	0,00
SUBTOTAL	165.796.156,66	45.996.538,19	119.799.618,47
BENEFÍCIOS CONCEDIDOS	VABF	VACF	RESERVA
APOSENTADORIAS PROGRAMADAS	169.561.002,66	2.797.610,32	166.763.392,34
APOSENTADORIAS ESPECIAIS	0,00	0,00	0,00
APOSENTADORIA POR INVALIDEZ	0,00	0,00	0,00
PENSÕES POR MORTE	18.695.063,26	56.643,26	18.638.420,00
SUBTOTAL	188.256.065,93	2.854.253,59	185.401.812,34
TOTAL	354.052.222,59	48.850.791,78	305.201.430,81

As provisões matemáticas dos benefícios concedidos totalizaram R\$ 185.401.812,34. Este valor representa o montante que deve estar sob posse do regime próprio para garantir com os compromissos já assumidos perante os aposentados e pensionistas atuais. Relativo aos benefícios a conceder, a provisão matemática totalizou R\$ 119.799.618,47. Este total indica o montante que deve estar sob posse do regime próprio para garantir com os compromissos já assumidos perante os futuros aposentados e pensionistas. Conseqüentemente, provisões matemáticas do regime previdenciário, na data focal da avaliação, totalizaram R\$ 305.201.430,81.

7.4 COMPENSAÇÃO FINANCEIRA

A compensação previdenciária refere-se à compensação financeira entre regimes graças ao tempo de contribuição realizado pelo segurado para outro RPPS ou para o RGPS. Os cálculos destes valores são feitos através das formulações e premissas descritos na Nota Técnica Atuarial do Plano.

O saldo da compensação financeira é apurado através da soma dos valores totais da compensação a receber e a pagar dos benefícios concedidos e a conceder. Se este saldo for positivo, define-se se o regime tem direito a receber mais valores do que tem a pagar e este saldo será somado aos ativos do plano. Caso contrário, o saldo de compensação representará um passivo ao plano e deverá ser adicionado as provisões matemáticas.

Tabela 16 – Compensação Financeira

BENEFÍCIOS CONCEDIDOS		R\$
Compensação a Receber		11.295.363,96
Compensação a Pagar		0,00
BENEFÍCIOS A CONCEDER		R\$
Compensação a Receber		9.947.769,40
Compensação a Pagar		0,00
SALDO COMPENSAÇÃO		21.243.133,36

Apurou-se que o regime tem um valor credor de R\$ 21.243.133,36 referente à compensação financeira. Conseqüentemente, este será somado aos ativos do plano causando diminuição nos compromissos do plano.

7.5 RESULTADO DE ENCERRAMENTO DO EXERCÍCIO

O resultado atuarial é expresso através da diferença dos ativos do plano perante seus passivos. Destaca-se que a compensação previdenciária poderá ser somada aos ativos ou aos passivos dependendo se existir saldo a pagar ou a receber.

Caso o resultado da diferença seja positivo, existe superávit atuarial; se o resultado for negativo, observa-se um déficit; e se existir equivalência entre ativos e passivos, há um equilíbrio atuarial. A seguir, o resultado para o exercício:

Tabela 17 – Resultado Atuarial

RESULTADO ATUARIAL	R\$
Ativos do Plano	58.977.014,67
Provisões Matemáticas	305.201.430,81
Compensação Previdenciária	21.243.133,36
RESULTADO FINAL DO EXERCÍCIO	-224.981.282,78

Deve-se destacar que a situação atuarial descrita acima, é calculada com base nas alíquotas vigentes na data focal da avaliação, isto é, 31/12/2023. Somando-se este resultado com o valor do plano de amortização vigente da Lei nº 028/2017 de R\$ 173.857.161,79, observa-se que na data focal, o regime previdenciário encontra-se em situação deficitária.

7.6 VALOR ATUAL DAS REMUNERAÇÕES FUTURAS

Representa o valor presente dos fluxos futuros das remunerações dos participantes. Este valor representa o total em valor presente da base de contribuição onde incidirão os percentuais contributivos.

Tabela 18 – Valor Atual das Remunerações Futuras

Valor Atual das Remunerações Futuras	R\$ 175.959.517,78
---	---------------------------

8 CUSTOS E PLANO DE CUSTEIO

Para honrar com os compromissos assumidos, devem ser vertidos recursos financeiros suficientes ao regime para que o mesmo possa realizar os pagamentos devidos. Estes valores baseiam-se no custo dos benefícios e são representados através de um percentual que incidirá sobre a base de contribuição para apurar o quanto cada segurado e a parte patronal deverão contribuir.

8.1 VALORES DAS REMUNERAÇÕES E PROVENTOS ATUAIS

Inicialmente, são calculados os valores das remunerações e proventos para definir a base de contribuição onde incidirão os percentuais contributivos.

Tabela 19 - Base de Contribuição Mensal e Anual

Categorias	Valor Mensal - Estatísticas da População Coberta	Valores Anuais
Total das Remunerações de Contribuição dos Servidores Ativos	1.479.949,08	19.239.338,04
Total das Parcelas dos Proventos de Aposentadoria que superam o Limite Máximo do RGPS	131.436,77	1.708.678,01
Total das Parcelas das Pensões Por Morte que superam o Limite Máximo do RGPS	2.993,64	38.917,32
TOTAL	1.614.379,49	20.986.933,37

Apurou-se que a base de contribuição mensal é de R\$ 1.614.379,49.

8.2 CUSTEIO NORMAL VIGENTE EM LEI

Atualmente, regulamentado pela Lei nº 031/2020, o custeio é dado através da seguinte tabela:

Tabela 20 - Base de Cálculo, Alíquota e Contribuição esperada pelo custeio vigente

Categorias	Valor Anual da Base de Cálculo (R\$)	Alíquota Vigente	Valor da Contribuição esperada com Alíquotas Vigentes
Ente Federativo	19.239.338,04	16,57%	3.187.958,31
Taxa de Administração	19.239.338,04	1,20%	230.872,06
Ente Federativo - Total	19.239.338,04	17,77%	3.418.830,37
Segurados Ativos	19.239.338,04	14,00%	2.693.507,33
Aposentados	1.708.678,01	14,00%	239.214,92
Pensionistas	38.917,32	14,00%	5.448,42
TOTAL	-	31,77%	6.357.001,04

Observa-se que a contribuição total é de R\$ 6.357.001,04, o que representa uma alíquota total de 31,77%.

8.3 CUSTEIO NORMAL CALCULADO POR BENEFÍCIO

O custeio normal recomendado que institui o equilíbrio atuarial, discriminado por benefício, se comporta da seguinte maneira:

Tabela 21 - Regime Financeiro, Custo Anual Previsto e Alíquota Normal Calculada discriminada por Benefício

BENEFÍCIOS	REGIME FINANCEIRO	ALÍQUOTA NORMAL	CUSTO ANUAL PREVISTO (R\$)
Aposentadoria por Tempo de Contribuição, Idade e Compulsória	CAP	13,93%	2.791.723,22
Aposentadoria Especial	CAP	11,49%	2.301.814,05
Aposentadoria por Invalidez	RCC	2,36%	472.142,90
Pensão por Morte de Ativo	RCC	2,07%	415.532,72
Pensão por Morte de Aposentado Válido	CAP	0,72%	144.916,09

Pensão por Morte de Aposentado Inválido	CAP	0,00%	0,00
Alíquota Administrativa	-	1,20%	230.872,06
TOTAL		31,77%	6.357.001,04

Observa-se que a contribuição de equilíbrio total é de R\$ 6.357.001,04, o que representa uma alíquota total de 31,77%.

8.4 CUSTEIO NORMAL CALCULADO POR REGIME FINANCEIRO

Na tabela seguinte, a separação do custeio por regime financeiro:

Tabela 22 - Custo Anual e Alíquota Normal discriminada por Regime Financeiro

REGIME FINANCEIRO	%	R\$
Capitalização	26,14%	5.238.453,36
Repartição de Capitais de Cobertura	4,43%	887.675,62
Custeio Administrativo	1,20%	230.872,06
TOTAL	31,77%	6.357.001,04

8.5 CUSTEIO NORMAL A CONSTAR EM LEI

Neste item, estabeleceremos o percentual recomendado para a alíquota normal. Ressalta-se que, com a possibilidade da implementação de alíquotas progressivas por faixa salarial para o servidor, serão descritos dois cenários: Alíquota Uniforme e Alíquota Progressiva.

Para ambos os casos, o percentual de contribuição é distribuído entre a alíquota patronal e a alíquota do servidor, respeitando as possibilidades de cenários. A definição é de responsabilidade da unidade gestora e do ente federativo em conjunto com o atuário responsável, pois a avaliação atuarial deve assegurar que o plano de custeio instaura o equilíbrio financeiro e atuarial. Logo, estão demonstrados os resultados em cada cenário.

8.5.1 ALÍQUOTA UNIFORME

Na adoção da alíquota uniforme, o percentual de contribuição mínimo dos servidores, aposentados e pensionistas será de 14% (quatorze por cento). E, para respeitar o limite previsto no artigo 2º da Lei nº 9717/1998, a alíquota de contribuição patronal deve ser, no mínimo, igual à do servidor excluindo-se a taxa de

administração. Se o plano uniforme for adotado, as alíquotas normais da tabela abaixo deverão ser implementadas:

Tabela 23 - Base de Cálculo, Alíquota e Contribuição esperadas pela Situação definida na Avaliação

CATEGORIAS	ALÍQUOTA DEFINIDA NA AVALIAÇÃO (%)	R\$ CONTRIBUIÇÃO ESPERADA
Ente Federativo	16,57%	3.187.958,31
Taxa de Administração	1,20%	230.872,06
Ente Federativo - Total	17,77%	3.418.830,37
Segurados Ativos	14,00%	2.693.507,33
Aposentados	14,00%	239.214,92
Pensionistas	14,00%	5.448,42
TOTAL	31,77%	6.357.001,04

8.5.2 ALÍQUOTA PROGRESSIVA

Nesse cenário, o percentual de contribuição mínimo será calculado conforme o valor da base de contribuição ou do benefício dependendo do resultado atuarial do RPPS. Para o RPPS que demonstre resultado atuarial superavitário, a alíquota dos segurados não poderá ser inferior às alíquotas do RGPS. E para o RPPS com resultado atuarial deficitário, a alíquota mínima está definida no artigo 11, § 1º da Emenda Constitucional nº 103/2019.

Tabela 24 - Alíquota e Contribuição

CATEGORIAS	ALÍQUOTA A SER IMPLEMENTADA (%)	VALOR DA CONTRIBUIÇÃO ESPERADA**
Ente Federativo	16,57%	3.187.958,31
Taxa de Administração	1,20%	230.872,06
Ente Federativo - Total	17,77%	3.418.830,37
Segurados Ativos*	14,51%	2.791.502,69
Aposentados*	15,63%	266.994,15
Pensionistas*	15,20%	5.915,39
TOTAL	32,28%	6.483.242,60

*Alíquota Efetiva Agregada– representa o percentual que realmente incide sobre a base de contribuição devido ao cálculo por faixas salariais.

**Valores desconsiderando a contribuição dos aposentados e pensionistas incidindo sobre o valor dos benefícios que supere o salário-mínimo.

A alíquota do servidor é definida individualmente conforme a faixa de remuneração e, posteriormente, é calculada a alíquota efetiva de forma agregada.

Tabela 25 – Faixas de contribuição da alíquota progressiva

FAIXA DE REMUNERAÇÃO	ALÍQUOTA
Até um salário mínimo (R\$ 1.320,00)	14,00%
De R\$ 1.302,01 até R\$ 2.571,29	14,00%
De R\$ 2.571,30 até R\$ 3.856,94	14,00%
De R\$ 3.856,95 até R\$ 7.507,49	14,00%
De R\$ 7.507,50 até R\$ 12.856,50	14,50%
De R\$ 12.856,51 até R\$ 25.712,99	16,50%
De R\$ 25.713,00 até R\$ 50.140,33	19,00%
Acima de R\$ 50.140,33	22,00%

Destaca-se que para a aplicação das alíquotas progressivas as alterações do artigo 149 da Constituição Federal deverão ser referendadas integralmente por meio de lei. As alíquotas dos servidores poderão ser majoradas e corresponderão, no mínimo, àquelas prevista no artigo 11, § 1º da Emenda Constitucional nº 103/2019. A contribuição dos servidores aposentados e pensionistas poderá ser cobrada daqueles que recebem o benefício superior ao salário-mínimo, em caso de déficit atuarial. O ente federativo possui autonomia para legislar conforme as suas decisões.



8.6 COMPARATIVO

A seguir, são realizadas comparações entre as propostas de Alíquota Uniforme e Progressiva evidenciando as alíquotas e o balanço atuarial:

Tabela 26 – Comparativo das alíquotas propostas

	PROPOSTA I - UNIFORME	PROPOSTA II - PROGRESSIVA (Efetiva)
Ente	16,57%	16,57%
Taxa de Administração	1,20%	1,20%
Total Ente	17,77%	17,77%
Servidores Ativos	14,00%	14,51%
Servidores Inativos	14,00%	15,63%
Pensionistas	14,00%	15,20%
Total	31,77%	32,28%

Tabela 27 – Balanço atuarial das situações propostas

DESCRIÇÃO	PROPOSTA I	PROPOSTA II
Alíquota Normal (patronal + Servidor) (A)	31,77%	32,28%
Alíquotas dos benefícios por RS, RCC e taxa de adm. (B)	5,63%	5,63%
Alíquota Normal por regime de capitalização (C = A- B)	26,14%	26,65%
PROVISÕES	R\$	R\$
PMBC	185.401.812,34	185.072.080,51
VABF - Concedidos	188.256.065,93	188.256.065,93
VACF - Concedidos	2.854.253,59	3.183.985,42
(-) VACF - (Ente)	0,00	0,00
(-) VACF - (Servidores)	2.854.253,59	3.183.985,42
PMBaC	119.799.618,47	119.062.184,15
VABF - a Conceder	165.796.156,66	165.796.156,66
VACF - a Conceder	45.996.538,19	46.733.972,51
(-) VACF - a Conceder (Ente)	24.931.718,61	23.366.986,26
(-) VACF - a Conceder (Servidores)	21.064.819,59	23.366.986,26
COMPENSAÇÃO PREVIDENCIÁRIA	21.243.133,36	21.243.133,36
VACP a Pagar - Benefícios Concedidos	0,00	0,00
(-) VACP a Receber - Benefícios Concedidos	11.295.363,96	11.295.363,96
VACP a Pagar - Benefícios a Conceder	0,00	0,00
(-)VACP a Receber - Benefícios a Conceder	9.947.769,40	9.947.769,40
ATIVOS FINANCEIROS	58.977.014,67	58.977.014,67
Fundos de Investimento e Demais Ativos	R\$56.927.265,77	R\$56.927.265,77
Acordos Previdenciários	2.049.748,90	2.049.748,90
RESULTADO ATUARIAL*	-224.981.282,78	-223.914.116,64
Plano de Amortização estabelecido em lei	173.857.161,79	173.857.161,79
RESULTADO ATUARIAL**	-51.124.120,99	-50.056.954,84

*Resultado sem considerar o valor atual do plano de amortização;

**Resultado considerando o valor atual do plano de amortização.

9 EQUACIONAMENTO DO DÉFICIT ATUARIAL

Em caso de existência de déficit atuarial, isto é, uma insuficiência dos ativos do plano perante os compromissos assumidos pelo mesmo, deve ser estabelecido um plano para equacionar este valor. Esta seção aborda as principais causas do déficit atuarial e a recomendação para restabelecer o equilíbrio financeiro e atuarial.

9.1 PRINCIPAIS CAUSAS DO DÉFICIT ATUARIAL

A análise dos motivos geradores do déficit atuarial é um assunto importante e deve ser realizada minuciosamente. Existem diversas causas para o déficit atuarial de naturezas distintas. A critério de definição, estabelece-se o déficit atuarial como sendo a insuficiência dos recursos acumulados do plano frente ao seu passivo no momento da avaliação. Algumas causas que são geradoras de déficit atuarial, de maneira geral:

- I. **alíquotas de contribuição definidas em lei abaixo das alíquotas de equilíbrio;**
- II. **apuração imprecisa dos compromissos do plano e das alíquotas de contribuição;**
- III. **estimação incorreta das premissas atuariais e não correção das mesmas;**
- IV. **práticas administrativas relacionadas a gestão dos recursos do regime, padrões de governança, etc;**
- V. **não efetivação dos repasses necessários;**
- VI. **insuficiência contributiva provenientes de exercícios anteriores;**

Pelo contexto histórico brasileiro, normalmente, a existência de um déficit atuarial está fundamentada na insuficiência contributiva do período anterior a Emenda Constitucional nº 20 que estabeleceu a necessidade do equilíbrio financeiro e atuarial.

9.2 CENÁRIOS DE EQUACIONAMENTO DO DÉFICIT

Para equacionar o déficit atuarial do regime próprio, será utilizada uma contribuição suplementar. Esta contribuição caracteriza-se por um percentual/valor extra ao custo normal, definido na seção 8.5, que deverá ser pago durante um período pré-determinado e terá como único objetivo amortizar o déficit atuarial existente.

A Instrução Normativa nº 7/2018 estabelece parâmetros sobre os planos de amortização para as variáveis de percentual mínimo a ser equacionado, prazo máximo e percentual obrigatório de revisão. Sucintamente, as possibilidades estão elencadas em três cenários, sendo eles: por prazo fixo (PF) de 35 anos a partir da primeira publicação de lei do Ente sobre plano de amortização, posterior a esta Instrução; por prazo calculado pela duração do passivo (DP) ou por prazo calculado pela sobrevida média (SM) dos aposentados e pensionistas. As duas últimas opções possibilitam o uso do Limite de Déficit Atuarial (LDA), onde o valor do déficit atuarial a ser equacionado pode não ser integral, definindo o percentual mínimo amortizado.

Vale ressaltar que a Portaria MPS nº 861/2023 postergou para 2024 e 2025 o parâmetro mínimo de contribuição suplementar igual a um terço do valor dos juros do exercício. Para os entes federativos que comprovarem o disposto no inciso IV do art. 55 da Portaria 1467/2022, o pagamento mínimo é de cinquenta por cento para 2026, setenta e cinco por cento para 2027 e, finalmente, atingir o valor integral dos juros em 2028. Caso contrário, o mínimo é de dois terços para 2026, e atingir o valor integral dos juros em 2027. Motivo que explica o aumento dos percentuais/valores do plano de amortização a partir do exercício mencionado.

Os cenários demonstrados a seguir para amortizar o passivo não fundado estão todos em consonância com a Portaria nº 1.467/2022 e com a Instrução Normativa nº 7/2018, considerando como base de cálculo o total das remunerações dos servidores ativos reajustados pela taxa real de crescimento de 2,60% a.a. e a taxa de juros de 5,14% a.a. Além da opção de alíquotas normais diferentes (uniforme e progressiva), apresenta-se uma tabela contemplando todos os cenários, resumidamente. Caso seja feito o uso do Limite do Déficit Atuarial (LDA), os valores estão em tabela complementar.

Tabela 28 – Cenários de plano de amortização

Ano	% Lei	COLUNA A LEI ATUAL			COLUNA B PROPOSTA I – UNIFORME			COLUNA C PROPOSTA II - PROGRESSIVA		
		PF	DP	SM	PF	DP	SM	PF	DP	SM
2024	29,00%	29,00%	59,90%	77,90%	29,00%	59,90%	77,90%	50,10%	59,62%	77,53%
2025	32,00%	32,00%	59,90%	77,90%	32,00%	59,90%	77,90%	50,10%	59,62%	77,53%
2026	36,00%	40,00%	59,90%	77,90%	40,00%	59,90%	77,90%	50,10%	59,62%	77,53%
2027	39,00%	58,00%	59,90%	77,90%	58,00%	59,90%	77,90%	50,10%	59,62%	77,53%
2028	42,00%	57,00%	59,90%	77,90%	57,00%	59,90%	77,90%	50,10%	59,62%	77,53%
2029	45,00%	56,00%	59,90%	77,90%	56,00%	59,90%	77,90%	50,10%	59,62%	77,53%

2030	48,00%	55,00%	59,90%	77,90%	55,00%	59,90%	77,90%	50,10%	59,62%	77,53%
2031	51,00%	54,00%	59,90%	77,90%	54,00%	59,90%	77,90%	50,10%	59,62%	77,53%
2032	54,00%	51,78%	59,90%	77,90%	51,78%	59,90%	77,90%	50,10%	59,62%	77,53%
2033	57,00%	51,78%	59,90%	77,90%	51,78%	59,90%	77,90%	50,10%	59,62%	77,53%
2034	71,00%	51,78%	59,90%	77,90%	51,78%	59,90%	77,90%	50,10%	59,62%	77,53%
2035	71,00%	51,78%	59,90%	77,90%	51,78%	59,90%	77,90%	50,10%	59,62%	77,53%
2036	71,00%	51,78%	59,90%	77,90%	51,78%	59,90%	77,90%	50,10%	59,62%	77,53%
2037	71,00%	51,78%	59,90%	77,90%	51,78%	59,90%	77,90%	50,10%	59,62%	77,53%
2038	71,00%	51,78%	59,90%	77,90%	51,78%	59,90%	77,90%	50,10%	59,62%	77,53%
2039	71,00%	51,78%	59,90%	77,90%	51,78%	59,90%	77,90%	50,10%	59,62%	77,53%
2040	71,00%	51,78%	59,90%	77,90%	51,78%	59,90%	77,90%	50,10%	59,62%	77,53%
2041	71,00%	51,78%	59,90%	77,90%	51,78%	59,90%	77,90%	50,10%	59,62%	77,53%
2042	71,00%	51,78%	59,90%	77,90%	51,78%	59,90%	77,90%	50,10%	59,62%	77,53%
2043	71,00%	51,78%	59,90%	0,00%	51,78%	59,90%	0,00%	50,10%	59,62%	39,75%
2044	71,00%	51,78%	59,90%	0,00%	51,78%	59,90%	0,00%	50,10%	59,62%	39,75%
2045	0,00%	51,78%	59,90%	0,00%	51,78%	59,90%	0,00%	50,10%	59,62%	0,00%
2046	0,00%	51,78%	59,90%	0,00%	51,78%	59,90%	0,00%	50,10%	59,62%	0,00%
2047	0,00%	51,78%	59,90%	0,00%	51,78%	59,90%	0,00%	50,10%	59,62%	0,00%
2048	0,00%	51,78%	59,90%	0,00%	51,78%	59,90%	0,00%	50,10%	59,62%	0,00%
2049	0,00%	51,78%	59,90%	0,00%	51,78%	59,90%	0,00%	50,10%	59,62%	0,00%
2050	0,00%	51,78%	59,90%	0,00%	51,78%	59,90%	0,00%	50,10%	59,62%	0,00%
2051	0,00%	51,78%	0,00%	0,00%	51,78%	0,00%	0,00%	50,10%	0,00%	0,00%
2052	0,00%	51,78%	0,00%	0,00%	51,78%	0,00%	0,00%	50,10%	0,00%	0,00%
2053	0,00%	51,78%	0,00%	0,00%	51,78%	0,00%	0,00%	50,10%	0,00%	0,00%
2054	0,00%	51,78%	0,00%	0,00%	51,78%	0,00%	0,00%	50,10%	0,00%	0,00%
2055	0,00%	51,78%	0,00%	0,00%	51,78%	0,00%	0,00%	50,10%	0,00%	0,00%
2056	0,00%	51,78%	0,00%	0,00%	51,78%	0,00%	0,00%	50,10%	0,00%	0,00%
2057	0,00%	51,78%	0,00%	0,00%	51,78%	0,00%	0,00%	50,10%	0,00%	0,00%
2058	0,00%	51,78%	0,00%	0,00%	51,78%	0,00%	0,00%	50,10%	0,00%	0,00%

TABELAS COMPLEMENTARES

Tabela 29 – Insuficiência de cobertura por Provisão Matemática

INSUFICIÊNCIA DE COBERTURAS	LEI	UNIFORME	PROGRESSIVO
I) PMBC	(R\$115.129.433,71)	(R\$115.129.433,71)	(R\$114.799.701,88)
II) PMBaC	(R\$109.851.849,07)	(R\$109.851.849,07)	(R\$109.114.414,75)

Tabela 30 – LDA (Limite do Déficit Atuarial)

I) DURATION PASSIVO	(R\$26.612.550,28)
II) SOBREVIDA MÉDIA	(R\$19.135.106,38)

ATENÇÃO

Para definir o plano de amortização a ser implementado em lei, deve-se inicialmente escolher uma alíquota normal (manter o percentual atual ou optar por uma das propostas do item 9.2). **Com a escolha da alíquota normal**, realiza-se a opção por um dos três métodos de financiamento. Por exemplo, se for realizada a opção pela Proposta II - alíquota progressiva, deve-se ir à COLUNA C e realizar a escolha por um dos três métodos. **Não é possível escolher os percentuais de amortização para a PROPOSTA I – ALÍQUOTA UNIFORME se a PROPOSTA II – ALÍQUOTA PROGRESSIVA foi escolhida.**



9.3 RECOMENDAÇÃO PARA EQUACIONAMENTO DO DÉFICIT

Para sanar tal insuficiência, recomenda-se que seja adotado como equacionamento do déficit atuarial o plano de amortização pela regra do prazo fixo. O cenário, geralmente, apresenta o maior prazo para o financiamento e visa a cobertura integral do déficit atuarial, indo ao encontro dos critérios de conservadorismo.

Reitera-se que a determinação dentre as alternativas explicitadas para o plano de amortização do déficit atuarial é de responsabilidade do Ente, da unidade gestora e do atuário responsável pela avaliação.

De acordo com a portaria nº 1.467, municípios que tenham realizado reformas em suas previdências municipais possuem a prerrogativa de amortizar o déficit atuarial até o ano de 2065, o que caracteriza-se por um aumento do prazo de amortização. Como este não é o caso do RPPS de Agudo, o prazo de amortização do passivo irá até 2058.

Tabela 31 – Plano de amortização recomendado

Ano	Base Calculo	Percentual	(-) Pagamento	Saldo Inicial	Juros	Saldo Final
2024	19.739.560,83	29,00%	5.724.472,64	224.981.282,78	11.564.037,94	230.820.848,08
2025	20.252.789,41	32,00%	6.480.892,61	230.820.848,08	11.864.191,59	236.204.147,06
2026	20.779.361,94	40,00%	8.311.744,77	236.204.147,06	12.140.893,16	240.033.295,44
2027	21.319.625,35	58,00%	12.365.382,70	240.033.295,44	12.337.711,39	240.005.624,13
2028	21.873.935,60	57,00%	12.468.143,29	240.005.624,13	12.336.289,08	239.873.769,91
2029	22.442.657,93	56,00%	12.567.888,44	239.873.769,91	12.329.511,77	239.635.393,25
2030	23.026.167,04	55,00%	12.664.391,87	239.635.393,25	12.317.259,21	239.288.260,59
2031	23.624.847,38	54,00%	12.757.417,58	239.288.260,59	12.299.416,59	238.830.259,60
2032	24.239.093,41	51,78%	12.551.962,58	238.830.259,60	12.275.875,34	238.554.172,36
2033	24.869.309,84	51,78%	12.878.313,61	238.554.172,36	12.261.684,46	237.937.543,21
2034	25.515.911,90	51,78%	13.213.149,76	237.937.543,21	12.229.989,72	236.954.383,17
2035	26.179.325,61	51,78%	13.556.691,66	236.954.383,17	12.179.455,29	235.577.146,80
2036	26.859.988,07	51,78%	13.909.165,64	235.577.146,80	12.108.665,35	233.776.646,51
2037	27.558.347,76	51,78%	14.270.803,95	233.776.646,51	12.016.119,63	231.521.962,19
2038	28.274.864,80	51,78%	14.641.844,85	231.521.962,19	11.900.228,86	228.780.346,20
2039	29.010.011,29	51,78%	15.022.532,82	228.780.346,20	11.759.309,79	225.517.123,18
2040	29.764.271,58	51,78%	15.413.118,67	225.517.123,18	11.591.580,13	221.695.584,64
2041	30.538.142,64	51,78%	15.813.859,75	221.695.584,64	11.395.153,05	217.276.877,94
2042	31.332.134,35	51,78%	16.225.020,11	217.276.877,94	11.168.031,53	212.219.889,36
2043	32.146.769,84	51,78%	16.646.870,63	212.219.889,36	10.908.102,31	206.481.121,04
2044	32.982.585,86	51,78%	17.079.689,27	206.481.121,04	10.613.129,62	200.014.561,40
2045	33.840.133,09	51,78%	17.523.761,19	200.014.561,40	10.280.748,46	192.771.548,66
2046	34.719.976,55	51,78%	17.979.378,98	192.771.548,66	9.908.457,60	184.700.627,29
2047	35.622.695,94	51,78%	18.446.842,83	184.700.627,29	9.493.612,24	175.747.396,70
2048	36.548.886,04	51,78%	18.926.460,75	175.747.396,70	9.033.416,19	165.854.352,14
2049	37.499.157,07	51,78%	19.418.548,72	165.854.352,14	8.524.913,70	154.960.717,12
2050	38.474.135,16	51,78%	19.923.430,99	154.960.717,12	7.964.980,86	143.002.266,99
2051	39.474.462,67	51,78%	20.441.440,20	143.002.266,99	7.350.316,52	129.911.143,31
2052	40.500.798,70	51,78%	20.972.917,64	129.911.143,31	6.677.432,77	115.615.658,43
2053	41.553.819,47	51,78%	21.518.213,50	115.615.658,43	5.942.644,84	100.040.089,78
2054	42.634.218,77	51,78%	22.077.687,05	100.040.089,78	5.142.060,61	83.104.463,34
2055	43.742.708,46	51,78%	22.651.706,92	83.104.463,34	4.271.569,42	64.724.325,84
2056	44.880.018,88	51,78%	23.240.651,30	64.724.325,84	3.326.830,35	44.810.504,89
2057	46.046.899,37	51,78%	23.844.908,23	44.810.504,89	2.303.259,95	23.268.856,61
2058	47.244.118,76	51,78%	24.464.875,84	23.268.856,61	1.196.019,23	0,00

Conforme disposto na Portaria nº 1.467/2022, a legislação referente ao plano de custeio dos entes federativos deverá ser editada, publicada e encaminhada à SPREV até 31 de dezembro de 2024, contendo uma tabela que estipule todas as alíquotas ou aportes necessários, bem como os respectivos períodos de exigência.

Vale ressaltar que, no caso de instituição ou majoração dessas alíquotas, tais medidas só poderão ser aplicadas após o período de noventa dias a partir da data de publicação da lei do ente federativo.

10 CUSTEIO ADMINISTRATIVO

Para a organização e funcionamento da Unidade Gestora do RPPS se faz necessário o custeio administrativo, onde uma contribuição unilateral, por parte do Ente Federativo, é definida em avaliação atuarial por meio de alíquota ou aporte. Atualmente, no caso do RPPS o custeio administrativo é uma alíquota de 1,20% (um vírgula vinte por cento).

Essa alíquota, também chamada de taxa de administração, possui um limite máximo estipulado pela portaria nº 1.467 que depende do porte do RPPS e da base de contribuição escolhida para a taxa de administração. Abaixo, uma tabela resumo:

Tabela 32 – Despesas Administrativas

PORTE	FOLHA DOS SERVIDORES ATIVOS	FOLHA DOS SERVIDORES ATIVOS, INATIVOS E PENSIONISTAS
Estados e DF, Classificados no Porte Especial	2,00%	1,30%
Grande Porte	2,40%	1,70%
Médio Porte	3,00%	2,30%
Pequeno Porte	3,60%	2,70%

No caso de Agudo, esta poderá ser até 3,00% caso a base de contribuição seja somente a folha de contribuição dos servidores ou até 2,30% caso a base de contribuição seja a soma da folha de contribuição dos ativos, proventos e pensões.

10.1 CUSTO ADMINISTRATIVO DOS ÚLTIMOS TRÊS ANOS

Para os três exercícios anteriores, foram contabilizadas as seguintes despesas administrativas:

Tabela 33 – Evolução das Despesas Administrativas

ANO	DESPESA (R\$)
2021	168.949,51
2022	50.737,05
2023	0,00

TOTAL	219.686,56
MÉDIA	73.228,85

10.2 ESTIMATIVA DE CUSTO ADMINISTRATIVO PARA O PRÓXIMO EXERCÍCIO

Através de um critério conservador, estimou-se que, no próximo exercício, as despesas administrativas não ultrapassarão a média dos três últimos exercícios mais uma margem de segurança de 10,00% (dez por cento) da mesma.

10.3 RECOMENDAÇÕES DE MANUTENÇÃO OU ALTERAÇÃO

Baseado na estimativa das despesas administrativas apresentada no item 10.1, recomenda-se que o custeio administrativo do regime seja mantido para o próximo exercício. Contudo, caso observe-se que o mesmo não é suficiente para arcar com os gastos incorridos, sugere-se uma reavaliação imediata para averiguar as causas do viés ocorrido. Portanto, o percentual da taxa de administração será de 1,20%.

10.4 RECOMENDAÇÕES DIVERSAS

Destaca-se que, pelo artigo 84 da Portaria nº 1.467/2022, os recursos destinados ao custo administrativo deverão ser mantidos por meio de uma reserva administrativa que objetivam segregar os recursos de finalidade administrativa dos de finalidade de pagamento de benefícios. Permite-se que, dependendo do resultado da reserva administrativa ao final do exercício, os recursos remanescentes sejam revertidos para o pagamento de benefícios, desde que seja observada a legislação do ente e mediante a aprovação do conselho.

Pela redação do Art. 51 § 7º, salienta-se que o custeio administrativo não é computado para verificação do limite previsto pelo art. 2º da Lei nº 9.717, de 1998, que estipula a contribuição mínima e máxima do ente federativo.

Destaca-se que a taxa de administração do ente na data da avaliação encontra-se de acordo com a Portaria nº 1467/2022.

11 ANÁLISE DO COMPARATIVO DAS ÚLTIMAS AVALIAÇÕES ATUARIAIS

Esta seção realiza a análise comparativa das últimas avaliações atuariais com o objetivo de demonstrar as variações nas provisões matemáticas, nos ativos garantidores e na composição do grupo segurado.

11.1 ANÁLISE COMPARATIVA DOS COMPROMISSOS

Apresenta a evolução dos compromissos atuariais no período dos três últimos exercícios.

Tabela 34 – Comparativo das Provisões Matemáticas e Resultados Atuariais

	Dez/2021	Dez/2022	Dez/2023
PASSIVOS DO PLANO			
Provisão para benefícios a conceder	116.154.871,81	143.626.805,49	119.799.618,47
Valor atual dos Benefícios Futuros	177.299.626,51	218.907.970,73	165.796.156,66
Valor Atual das Contribuições Futuras	61.144.754,70	75.281.165,24	45.996.538,19
ENTE	33.142.577,21	40.805.001,90	24.931.718,61
SERVIDOR	28.002.177,49	34.476.163,34	21.064.819,59
Provisão para benefícios concedidos	153.280.841,16	172.081.924,95	185.401.812,34
Valor atual dos Benefícios Futuros	155.861.560,90	174.854.879,40	188.256.065,93
Valor atual das contribuições Futuras	2.580.719,74	2.772.954,44	2.854.253,59
ENTE	0,00	0,00	0,00
SERVIDOR	2.580.719,74	2.772.954,44	2.854.253,59
ATIVOS DO PLANO	80.399.926,89	86.473.323,96	80.220.148,03
Fundos de Investimento	56.359.843,36	54.888.342,25	56.927.265,77
Acordos Previdenciários	2.248.147,64	2.148.948,27	2.049.748,90
Compensação	21.791.935,89	29.436.033,44	21.243.133,36
RESULTADO	-189.035.786,08	-229.235.406,49	-224.981.282,78
Plano de Amortização em Lei	193.909.067,49	239.195.116,05	173.857.161,79

Baseado nesta tabela, observaram-se os seguintes percentuais de variação:

Tabela 35 - Variações das Contas

	2022-2021	2023-2022
Provisão para benefícios a conceder	23,65%	-16,59%
Valor atual dos Benefícios Futuros	23,47%	-24,26%
Valor Atual das Contribuições Futuras	23,12%	-38,90%
ENTE	23,12%	-38,90%
SERVIDOR	23,12%	-38,90%
Provisão para benefícios concedidos	12,27%	7,74%
Valor atual dos Benefícios Futuros	12,19%	7,66%
Valor atual das contribuições Futuras	7,45%	2,93%
ENTE	-	-
SERVIDOR	7,45%	2,93%
ATIVOS DO PLANO	7,55%	-7,23%
Fundos de Investimento	-2,61%	3,71%

<i>Acordos Previdenciários</i>	-4,41%	-4,62%
<i>Compensação</i>	35,08%	-27,83%
RESULTADO	21,27%	-1,86%
	23,35%	-27,32%

11.2 ANÁLISE COMPARATIVA DAS CARACTERÍSTICAS DO GRUPO

Prosseguindo para a análise das variações na composição do grupo:

Tabela 36 – Comparativo Estatístico dos Três Últimos Exercícios

	2021	2022	2023
<i>Ativos</i>	495	548	426
<i>Aposentados</i>	222	230	246
<i>Pensionistas</i>	43	47	49
<i>Média Salarial Ativos</i>	2.689,51	3.034,44	2.955,45
<i>Média Proventos Inativos</i>	4.190,89	4.636,95	4.865,22
<i>Média Pensões</i>	2.571,81	3.074,26	3.218,32
<i>Idade Média Ativos</i>	41,42	41,28	42,67
<i>Idade Média Aposentados</i>	63,84	63,88	64,35
<i>Idade Média Pensionistas</i>	65,02	65,66	65,59
<i>Idade Projetada de Aposentadoria</i>	56,55	55,78	55,48

Baseado nesta tabela, observaram-se os seguintes percentuais de variação:

Tabela 37 – Análise de Variação Informações Demográficas

	2022-2021	2023-2022
<i>Ativos</i>	10,71%	-22,26%
<i>Aposentados</i>	3,60%	6,96%
<i>Pensionistas</i>	9,30%	4,26%
<i>Média Salarial Ativos</i>	12,82%	-2,60%
<i>Média Proventos Inativos</i>	10,64%	4,92%
<i>Média Pensões</i>	19,54%	4,69%
<i>Idade Média Ativos</i>	-0,35%	3,37%
<i>Idade Média Aposentados</i>	0,07%	0,74%
<i>Idade Média Pensionistas</i>	0,98%	-0,10%
<i>Idade Projetada de Aposentadoria</i>	-1,37%	-0,55%

11.3 ANÁLISE COMPARATIVA DA RENTABILIDADE

Nos últimos exercícios, de acordo com as informações encaminhadas pela Unidade Gestora, o Regime Próprio de Previdência Social de Agudo - PreviAgudo alcançou/não alcançou a rentabilidade prevista pela taxa de juros atuarial em dois anos: 2019 e 2022.

Tabela 38 – Rentabilidade dos últimos exercícios

PERÍODO	TAXA DE JUROS ATUARIAL (% a.a.)	RENTABILIDADE LÍQUIDA ANUAL
31/12/2018	9,64%	9,45%
31/12/2019	10,75%	13,64%
31/12/2020	11,77%	5,56%
31/12/2021	16,19%	0,15%
31/12/2022	11,02%	13,20%
31/12/2023	-	-

12 AVALIAÇÃO E IMPACTOS DO PERFIL ATUARIAL DO RPPS

Uma das novidades introduzidas pela Portaria nº 1.467/2022 é o tratamento distinto dos RPPS baseado no perfil de risco atuarial de cada regime. Este perfil define-se em uma matriz de risco que leva em consideração o porte do RPPS e indicadores de risco atuarial calculados através de informações dispostas no CADPREV e no SICONFI – Sistema de Informações Contábeis e Fiscais do Setor Público Brasileiro.

O tratamento distinto mencionado acima resume-se a práticas procedimentais diferentes no âmbito administrativo do RPPS e a utilização de constantes nas formulações de cálculo. A seguir, consta o perfil atuarial do regime próprio.

12.1 PERFIL ATUARIAL

De acordo com a matriz divulgada pela SPREV que pode ser consultada em seu sítio digital, o Regime Próprio de Agudo está classificado como **Perfil Atuarial II**. Esta classificação implica no uso das seguintes constantes no momento da apuração dos compromissos:

Tabela 39 – Constante “a”

DESCRIÇÃO	VALOR MÁXIMO	VALOR MÍNIMO	VALOR IDEAL	VALOR DO RPPS
a – Constante utilizada para o Cálculo do LDA	2	1,5	2	1,75

Esta constante é diretamente utilizada na apuração do valor da parcela relativa ao déficit atuarial que poderá não compor o plano de amortização, caso a metodologia escolhida seja pela duração do passivo. As possibilidades para os valores do LDA, dados os valores possíveis para a constante:

Tabela 40 – Valores do LDA

a	Valor do LDA
1,5	-39.918.825,00
1,75	-46.571.963,00
2	-53.225.101,00

12.2 PORTE DO REGIME

Com base nos dados do Indicador da Situação Previdenciária (ISP) de 2023 disponibilizado pela Secretaria de Previdência, pode-se inferir o porte do município em relação ao seu Regime Próprio de Previdência Social. O ISP é uma ferramenta que avalia a saúde financeira desses regimes, levando em consideração diversos indicadores e informações relacionadas à gestão previdenciária. Com base nas métricas presentes no ISP 2023, é possível classificar o município em termos de porte, indicando se ele possui um RPPS de pequeno, médio ou grande porte.

Dessa forma, o regime próprio de Agudo é categorizado no **Porte Médio**.

12.3 RISCO ATUARIAL

Consiste em uma combinação do Perfil Atuarial com o Porte do RPPS dada por uma matriz de risco. Consequentemente, temos que o risco atuarial do RPPS é considerado **alto**.

13 ANÁLISES

As análises realizadas nesse tópico têm como objetivo auxiliar os gestores responsáveis pelo Regime Próprio de Previdência Social de Agudo - PreviAgudo apresentando o comportamento esperado ao examinar as despesas com benefícios, a perspectiva de alteração na massa de segurados ativos e a análise de sensibilidade.

13.1 ANÁLISE DAS DESPESAS COM BENEFÍCIOS

Tabela 41 – Comparativo das Despesas

ANO	DESPESAS	%
2020	11.399.852,88	-
2021	12.619.222,96	11%
2022	14.752.391,15	17%
2023	17.337.393,43	18%
2024	19.847.493,85	14%
2025	19.786.418,91	0%
2026	20.559.558,99	4%
2027	20.571.639,68	0%

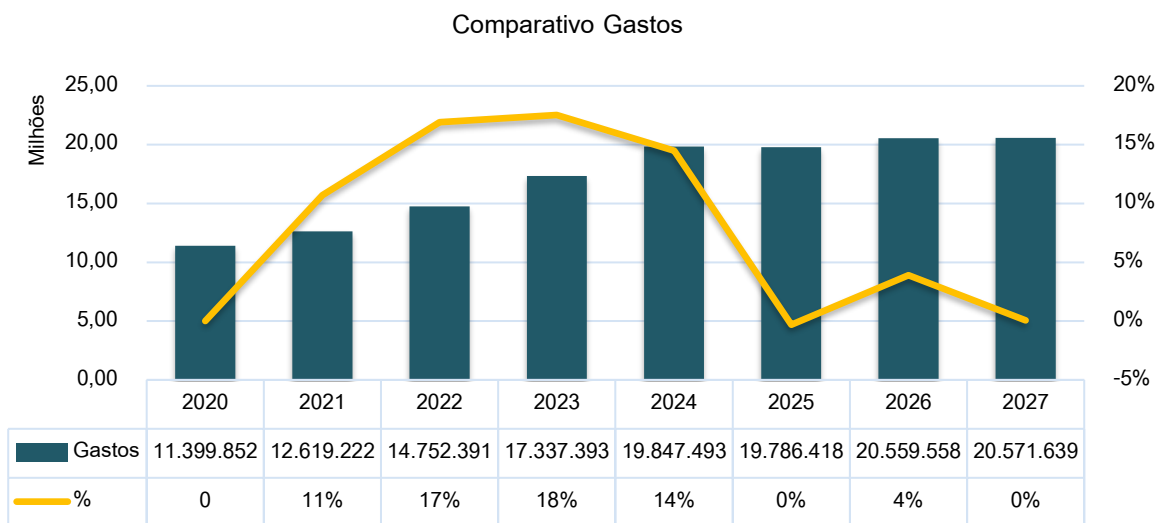

Total Executado – 4 últimos exercício	56.108.860,42
Total Projetado – 4 próximos exercícios	80.765.111,43
Variação Percentual	44%

13.2 PERSPECTIVA DE ALTERAÇÃO NA MASSA DE SEGURADOS ATIVOS

Para o próximo exercício, esperam-se as seguintes alterações no grupo:

- a. Mortalidade de Segurados Ativos: 1,65
- b. Entrada em invalidez: 0,71

Complementarmente, apresenta-se as informações dos riscos iminentes do grupo de servidores ativos.

Tabela 42 – Estatísticas Riscos iminentes

	HOMENS			MULHERES		
	DIVERSOS	PROFESSORES	SUBTOTAL	DIVERSOS	PROFESSORES	SUBTOTAL
<i>Freq</i>	14,00	1,00	15,00	12,00	11,00	23,00
<i>Idade Média</i>	62,64	57,00	62,27	57,33	57,09	57,22
<i>Média Salarial</i>	4.739,90	4.239,72	4.706,55	3.933,95	3.789,04	3.864,65
<i>Base Cont.</i>	66.358,58	4.239,72	70.598,30	47.207,44	41.679,41	88.886,85
<i>Provisão Matemática</i>	8.031.812,68	658.334,67	8.690.147,35	7.238.108,83	6.619.290,19	13.857.399,01

	TOTAL	% DO GRUPO
<i>Freq</i>	38,00	8,92%
<i>Idade Média</i>	59,21	-
<i>Média Salarial</i>	4.196,98	-
<i>Base Cont.</i>	159.485,15	10,78%
<i>PM</i>	22.547.546,36	14,64%

13.3 ANÁLISE DE SENSIBILIDADE

A análise de sensibilidade demonstra a variação dos resultados em função da alteração das premissas de taxa de juros atuarial, taxa real de crescimento das remunerações e taxa real de crescimento dos proventos.

Tabela 43 – Meta Atuarial

META ATUARIAL (% a.a.)	PROVISÃO	ATIVOS	RESULTADO
6,00%	270.197.790,21	77.948.796,09	-192.248.994,12
5,50%	289.705.003,48	79.216.759,52	-210.488.243,96
5,00%	311.589.816,08	80.632.866,65	-230.956.949,43
4,50%	336.237.156,87	82.220.508,38	-254.016.648,49
4,00%	364.107.520,76	84.007.597,10	-280.099.923,66
3,50%	395.754.125,16	86.027.582,87	-309.726.542,29
3,00%	431.844.442,42	88.320.727,00	-343.523.715,42
2,50%	473.187.338,08	90.935.704,84	-382.251.633,24
2,00%	520.767.419,71	93.931.631,52	-426.835.788,18
1,50%	575.788.699,63	97.380.633,18	-478.408.066,45
1,00%	639.730.339,36	101.371.124,90	-538.359.214,46
0,50%	714.418.133,01	106.012.008,01	-608.406.125,00

Sensibilidade da Meta Atuarial



Tabela 44 - Crescimento Real dos Salários

CRESCIMENTO REAL %	PROVISÃO	ATIVOS	RESULTADO
4,00%	321.064.700,96	81.518.272,52	-239.546.428,44
3,50%	314.985.088,33	81.022.953,03	-233.962.135,30
3,00%	309.376.884,86	80.563.684,11	-228.813.200,75
2,50%	304.198.173,86	80.137.389,07	-224.060.784,79
2,00%	299.411.042,18	79.741.276,73	-219.669.765,45
1,50%	294.981.182,24	79.372.813,61	-215.608.368,62
1,00%	290.877.534,49	79.029.698,98	-211.847.835,51

Sensibilidade - Crescimento Real dos Salários

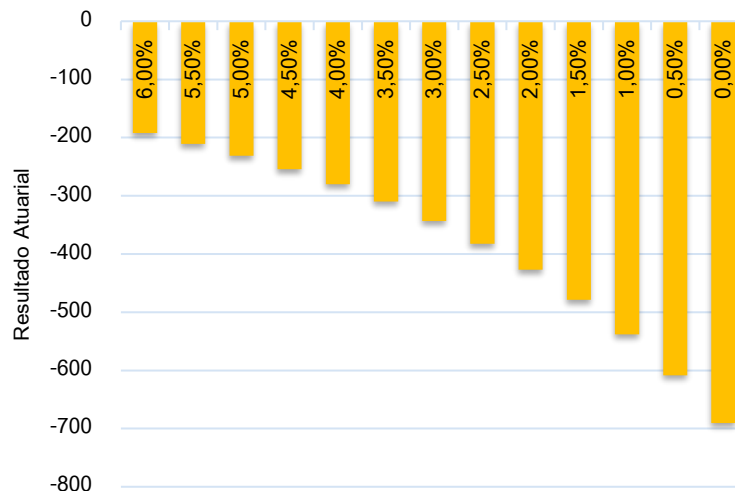

Tabela 45 - Crescimento Real dos Proventos

PROVENTOS %	PROVISÃO	ATIVOS	RESULTADO
3,00%	514.648.974,76	92.699.454,01	-421.949.520,75
2,50%	479.769.954,20	90.623.433,15	-389.146.521,05
2,00%	447.926.959,95	88.727.393,79	-359.199.566,15
1,50%	418.802.680,52	86.992.617,81	-331.810.062,71
1,00%	392.116.781,84	85.402.554,79	-306.714.227,05
0,50%	367.621.271,94	83.942.552,48	-283.678.719,46
0,00%	345.096.478,05	82.599.622,46	-262.496.855,59

Sensibilidade - Crescimento Real dos Proventos

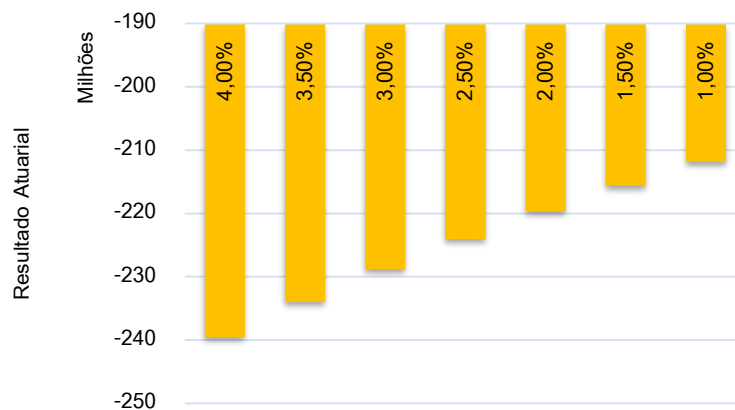
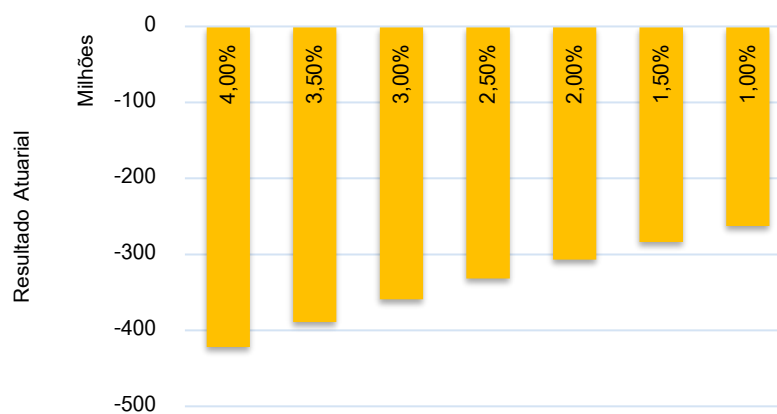

14 PARECER ATUARIAL

O Relatório da Avaliação Atuarial tem como principal objetivo apresentar a situação técnico atuarial, posicionado em 31/12/2023, do Regime Próprio de Previdência Social de Agudo - PreviAgudo. O estudo se encontra em conformidade com todas as regulamentações legais pertinentes e utilizou das técnicas e premissas mais adequadas à situação do regime.

A realização desta Avaliação Atuarial fundamentou-se em dados cadastrais combinados com informações legais, financeiras, econômicas e contábeis prestadas pela unidade gestora do regime previdenciário. Estas informações foram requisitadas e, após o seu recebimento, foram realizados testes de consistência e ajustes em seu conteúdo para a sua validação, conforme o item 6.3. A consistência dos dados cadastrais foi considerada satisfatória para o prosseguimento do estudo.

Posteriormente à análise das informações, foram definidas as hipóteses atuariais que influenciam diretamente nos resultados da avaliação. As definições fundamentam-se em critérios técnicos de aderência, mencionados anteriormente.

O resultado atuarial é evidenciado pelo confronto do total dos ativos do plano, de R\$ 58.977.014,67, mais o valor da compensação financeira de R\$ 21.243.133,36, menos o total das provisões matemáticas, de R\$ 305.201.430,81, calculadas pelo método prospectivo de precificação. Desse modo, o Regime Próprio de Previdência Social de Agudo - PreviAgudo encontra-se em situação atuarial deficitária de R\$ - 224.981.282,78. Isto indica que os valores financeiros em poder do regime previdenciário não são suficientes para arcar com as obrigações assumidas, em valor presente na data focal da avaliação.

Para o plano de custeio, recomenda-se a alteração dos percentuais contributivos a fim de reequilibrar a situação financeira e atuarial. A alíquota normal de equilíbrio a ser implementada em lei é de 31,77%, dividido em 14,00% para o servidor e 17,77% para o Ente. Além disso, é necessária a contribuição suplementar, como equacionamento do déficit atuarial, de 29,00% para 2024. O plano de amortização recomendado está no item 9.3, tabela 31.

Para o plano de custeio, recomenda-se a manutenção dos percentuais contributivos previstos para 2024. A alíquota normal, definida pela Lei nº 031/2020, é de 31,77%, dividido em 14,00% para o servidor e 17,77% para o Ente. Além disso, é necessária a contribuição suplementar, como equacionamento do déficit atuarial, de 29,00% para 2024, sendo necessário a revisão dos percentuais dos anos seguintes. O plano de amortização recomendado completo está no item 9.3, tabela 31.

Reitera-se que o plano de custeio proposto deve ser implementado por meio de lei do ente federativo editada, publicada e encaminhada à Secretaria de Previdência até 31 de dezembro de 2024.

Considerando as alíquotas vigentes, o resultado financeiro médio do exercício é deficitário em R\$ -5.527.579,34, sendo R\$ 12.081.473,68 a receita média da contribuição total menos R\$ 17.609.053,02 a despesa média com benefícios dos aposentados e pensionistas. Com isso, 145,75% da receita está comprometida com os benefícios já concedidos. **Conforme o Ofício Circular nº 45/2022 do TCE-RS os entes federativos devem adotar medidas para sanar os déficits financeiros ao invés de realizarem resgates nos investimentos do RPPS, devendo o Tesouro do ente federativo transferir ao RPPS o valor faltante para pagar os benefícios devidos. O responsável da unidade gestora e os conselhos deliberativo e fiscal do RPPS devem fazer o acompanhamento mensal das receitas e despesas, verificando existência de déficit financeiro mensal e os valores necessários para o equilíbrio financeiro do RPPS.** A situação financeira deve ser acompanhada para evitar danos à solvência do plano.

A Taxa de Juros Atuarial a ser adotada na próxima Política de Investimento deverá observar a taxa de juros parâmetro, em Portaria que será publicada ao longo de 2024, com a duração do passivo calculada na presente avaliação de 13,84 anos.

Um ponto que deve ser atentado pelos gestores dos regimes próprios consiste nas políticas de gestão e nas ações adotadas em consequência das hipóteses utilizadas nesta avaliação atuarial, em específico da meta atuarial e do comportamento da mortalidade. Isto se deve as definições parametrizadas e engessadas de escolha especificadas de acordo com a portaria nº 1.467 de 2022 que fixam critérios para a meta e para tábua.

Vale destacar que, para o cálculo das taxas de mortalidade em 2022, foram empregados dados diretos de óbitos e da população recenseada no mesmo ano, o que indica maior credibilidade e fidedignidade na apuração dos resultados. Apesar de uma leve melhora nos indicadores, os resultados continuam a refletir a mortalidade da população brasileira em um ano marcado por um aumento nos óbitos em relação ao período anterior à pandemia de Covid-19.

No que se refere à meta atuarial, a Portaria MPS nº 3.289/2023 estabeleceu novos percentuais com base no cálculo da duração do passivo do exercício do ano anterior. Em comparação com o exercício de 2022, os novos valores refletem um aumento nos percentuais de rentabilidade, gerando a possibilidade de ganho atuarial que deve ser considerado. Contudo, é prudente adotar medidas com cautela nos próximos exercícios, levando em consideração a flutuação da rentabilidade e a perspectiva de queda da taxa Selic.

Outro ponto pertinente ao conhecimento dos gestores baseia-se na definição da metodologia de amortização do eventual déficit atuarial. A escolha pela utilização de alíquotas ou por aportes financeiros geram consequências que devem ser estudadas antes da definição de forma legal definitiva. Cita-se que a opção pelos aportes financeiros pode gerar diminuição nos denominados gastos com pessoal, facilitando o cumprimento dos limites de despesa com pessoal; enquanto isto, a escolha pelo percentual de alíquota suplementar pode ser aplicada juntamente com as definições estabelecidas pelos manuais da secretaria de previdência possibilitando a destinação de recursos do Fundo de Manutenção e Desenvolvimento da Educação Básica – FUNDEB ao pagamento do déficit atuarial do quadro do magistério desafogando os denominados recursos livres da municipalidade.

Uma novidade que está sendo observada no contexto dos regimes próprios, consiste na utilização da retenção do Imposto de Renda Pessoa Física dos Aposentados e Pensionistas como receita para o Regime Próprio. Para averiguar o impacto que a possível destinação destes recursos ocasionará na solvência do regime recomenda-se a realização de estudo de impacto atuarial.

Portanto, este é o parecer final quanto a situação financeira e atuarial do Regime Próprio de Previdência Social de Agudo que assegura a capacidade de honrar com seus compromissos se adotadas as recomendações desse estudo. Salienta-se a importância da realização de avaliações atuariais periódicas e de um acompanhamento constante da gestão do fundo de previdência para obter êxito na sua finalidade.

Porto Alegre, 12/01/2024

Atenciosamente,



Mauricio Zorzi / Pablo Bernardo Machado Pinto

Atuário MIBA nº 2.458 / 2.454

BrPrev Consultoria e Auditoria Atuarial

BrPrev Consultoria e Auditoria Atuarial Ltda.
CNPJ 18.615.216/0001-27

ANEXOS

A seguir, os anexos em consonância com a Instrução Normativa nº 8 de 2018, que estabelece sobre a estrutura e os elementos mínimos do Relatório da Avaliação Atuarial dos RPPS.

14.1 ANEXO 1 – CONCEITOS E DEFINIÇÕES

Para disponibilizar conhecimento sobre as expressões técnicas utilizadas no presente Relatório da Avaliação Atuarial, descreve-se a seguir os principais conceitos:

Alíquota de contribuição normal: percentual de contribuição definido para cobertura do custo normal e cujos valores são destinados à constituição de reservas com a finalidade de prover o pagamento de benefícios.

Alíquota de contribuição suplementar: percentual de contribuição extraordinária para cobertura do custo suplementar e equacionamento do déficit atuarial.

Atuário: profissional técnico especializado, bacharel em Ciências Atuariais e legalmente habilitado para o exercício da profissão nos termos do Decreto-lei nº 806, de 04 de setembro de 1969.

Custeio administrativo: é a contribuição considerada na avaliação atuarial, expressa em alíquota e estabelecida em lei para o financiamento do custo administrativo do RPPS.

Custo administrativo: o valor correspondente às necessidades de custeio das despesas correntes e de capital necessárias à organização e ao funcionamento da unidade gestora do RPPS.

Custo normal: o valor correspondente às necessidades de custeio do plano de benefícios do RPPS, atuarialmente calculadas, referentes a períodos compreendidos entre a data da avaliação e a data de início dos benefícios.

Custo suplementar: o valor correspondente às necessidades de custeio, atuarialmente calculadas, destinado ao equacionamento de déficit.

Demonstrativo de Resultado da Avaliação Atuarial (DRAA): documento elaborado pelos RPPS que demonstra resumidamente suas características gerais e os principais resultados da avaliação atuarial.

Duração do passivo: a média ponderada dos prazos dos fluxos de pagamentos de benefícios de cada plano, líquidos de contribuições incidentes sobre esses benefícios.

Ente federativo: a União, os Estados, o Distrito Federal e os Municípios.

Equacionamento de déficit atuarial: decisão do ente federativo quanto às formas, prazos, valores e condições em que se dará o completo reequilíbrio do plano de benefícios do RPPS.

Estrutura a Termo de Taxa de Juros Média: a média das Estruturas a Termo de Taxa de Juros diárias embasadas nos títulos públicos federais indexados ao Índice de Preço ao Consumidor Amplo – IPCA.

Fluxo atuarial: discriminação dos fluxos de recursos, direitos, receitas e encargos do plano de benefícios do RPPS, período a período, que se trazidos a valor presente convergem com os resultados.

Ganhos e perdas atuariais: demonstrativo sobre o ajuste entre a realidade e a expectativa que se tinha quando da formulação do plano de custeio, acerca do comportamento das hipóteses atuariais.

Nota técnica atuarial (NTA): documento técnico elaborado por atuário e exclusivo de cada RPPS, que contém todas as formulações e expressões de cálculo utilizadas na avaliação atuarial.

Plano de benefícios: benefícios de natureza previdenciária oferecidos aos segurados do RPPS, segundo as regras constitucionais e legais, limitados ao conjunto estabelecido para o RGPS.

Plano de custeio: conjunto de alíquotas normais e suplementares e de aportes, discriminados por benefício, para financiamento do plano de benefícios e dos custos com a administração desse plano, necessários para se garantir o equilíbrio financeiro e atuarial do plano de benefícios.

Provisão matemática: corresponde ao valor presente dos encargos (compromissos) com um determinado benefício, líquidos das contribuições futuras e aportes futuros, ambos também a valor presente.

Regime Geral de Previdência Social - RGPS: regime de filiação obrigatória para os trabalhadores não vinculados a regime próprio de previdência social.

Regime Próprio de Previdência Social - RPPS: o regime de previdência estabelecido no âmbito do ente federativo e que assegure por lei, a todos os servidores titulares de cargo efetivos, pelo menos os benefícios de aposentadoria e pensão por morte previstos no art. 40 da Constituição Federal.

Serviço passado: parcela do passivo atuarial do servidor ativo correspondente ao período anterior a seu ingresso no RPPS do ente, para a qual não exista compensação previdenciária integral. No caso do aposentado ou pensionista, é a parcela do passivo atuarial referente a esses beneficiários, relativa ao período anterior à assunção pelo regime próprio e para o qual não houve contribuição para o correspondente custeio.

Sobrevida média dos aposentados e pensionistas: representa a sobrevida média da tábua de mortalidade na data da avaliação atuarial e expresso em anos dos aposentados, pensionistas vitalícios e da duração do tempo do benefício das pensões temporárias.

14.2 ANEXO 2 - ESTATÍSTICAS

Procede-se à análise demográfica do grupo dos servidores de Agudo da seguinte maneira:

- I. **Primeiramente, é analisado descritivamente o grupo total, determinando seus principais indicadores socioeconômicos e demográficos.**

- II. **Análise do grupo composto pelos servidores em atividade quanto a sua distribuição de frequência, etária, por gênero e salarial, pois características são fundamentais no equacionamento do sistema previdenciário;**

- III. **Por último, análise do grupo dos aposentados e pensionistas para averiguar a possível extensão temporal dos benefícios concedidos a este grupo.**

14.2.1 GRUPO GERAL

GRÁFICO 1 - DISTRIBUIÇÃO DA MASSA SEGURADA



GRÁFICO 2 - DISTRIBUIÇÃO GRUPOS SEGURADOS



Tabela 46 – Estatísticas Gerais

	ATIVOS	INATIVOS	PENSIONISTA	TOTAIS
<i>Frequência</i>	426	246	49	721
<i>Idade Média</i>	43	64	66	52
<i>Amplitude Remunerações/Proventos</i>	22.804	18.788	7.429	-
<i>Salário/Provento Médio</i>	4.340	4.865	3.218	-
<i>Salário/Provento Mediano</i>	3.732	4.613	2.810	-
<i>Desvio Remunerações/Proventos</i>	2.487	3.123	1.760	-
<i>Mínimo</i>	21	51	17	17
<i>1º Quartil</i>	36	59	61	-
<i>Mediana</i>	42	63	70	-
<i>3º Quartil</i>	49	69	76	-
<i>Máximo</i>	67	88	86	88

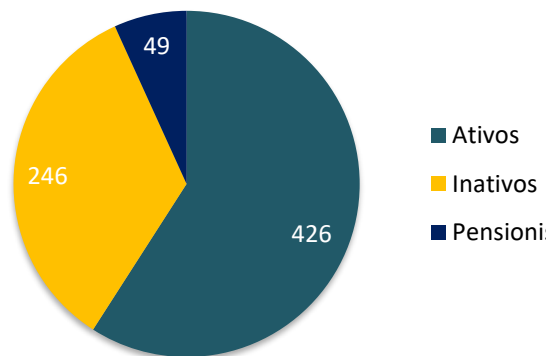
14.2.2 GRUPO DOS SERVIDORES ATIVOS

DISPERSÃO DO GRUPO DOS ATIVOS

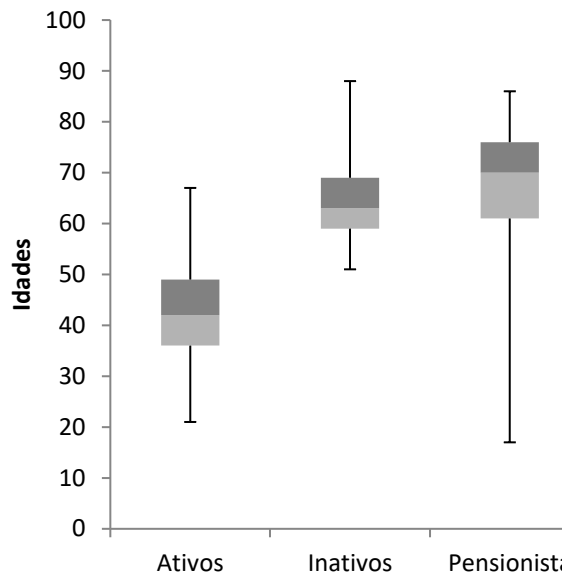

Tabela 47 – Frequência, Idade Média, Salário Médio, Folha Total Discriminada Por Sexo

Sexo	Frequência	Idade Média	Sal. Médio (R\$)	Folha Pag. Relativa (R\$)	Folha de Pagamento (%)
M	162	44,35	4.931,97	798.978,89	43,22%
F	264	41,63	3.976,26	1.049.731,77	56,78%
TOTAIS	426	42,67	4.339,70	1.848.710,66	100,00%

DISTRIBUIÇÃO POR SEXO

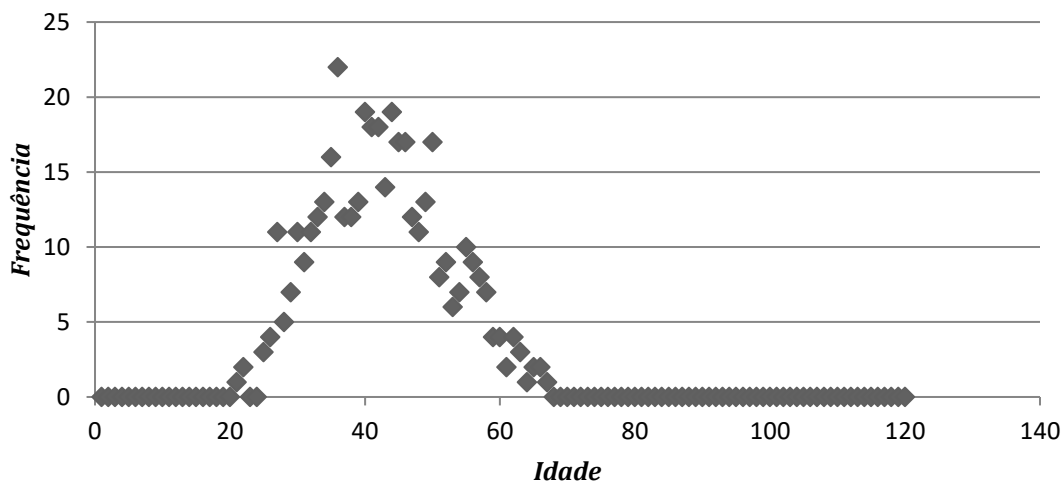
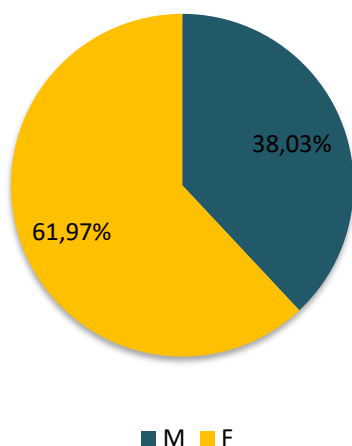

REMUNERAÇÃO MÉDIA



Tabela 48 - Evolução das Admissões do Regime Previdenciário

Ano	Professores			Não Professores			Geral		
	Freq.	Salários (R\$)	Salário Médio (R\$)	Freq.	Salários (R\$)	Salário Médio (R\$)	Freq.	Salários (R\$)	Salário Médio (R\$)
2017	7	24.816,32	3.545,19	12	51.918,54	4.326,54	19	76.734,86	4.038,68
2018	9	33.919,70	3.768,86	10	44.250,65	4.425,06	19	78.170,35	4.114,23
2019	8	25.625,99	3.203,25	16	65.620,10	4.101,26	24	91.246,09	3.801,92
2020	2	5.728,92	2.864,46	6	17.024,33	2.837,39	8	22.753,25	2.844,16
2021	4	11.584,72	2.896,18	3	23.195,71	7.731,90	7	34.780,43	4.968,63
2022	5	13.873,42	2.774,68	29	97.061,66	3.346,95	34	110.935,08	3.262,80
2023	19	57.220,59	3.011,61	16	75.334,42	4.708,40	35	132.555,01	3.787,29
TOTAL	54	172.769,66	3.199,44	92	374.405,41	4.069,62	146	547.175,07	3.747,77

EVOLUÇÃO DAS ADMISSÕES

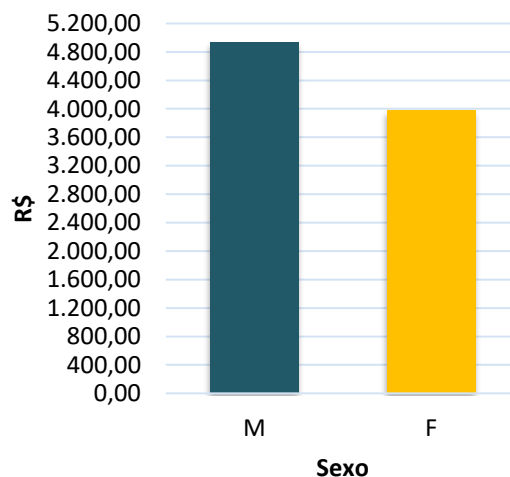
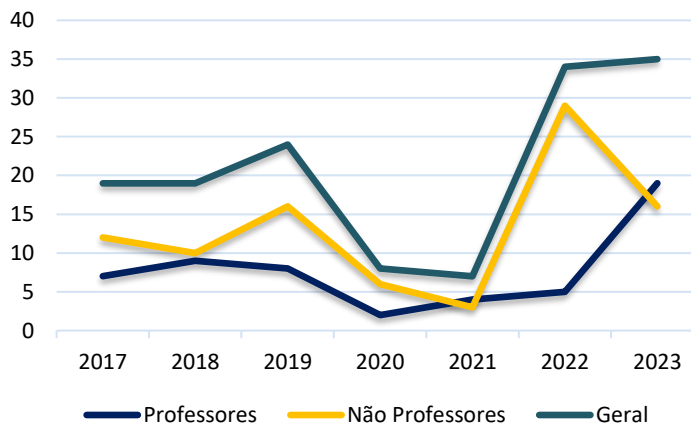

REPOSIÇÃO DA FOLHA SALARIAL



Tabela 49 - Distribuição do Grupo Segurado

Faixa Etária	Distribuição Frequências		Soma Salários (R\$)		Média Salários (R\$)	
	F	M	F	M	F	M
até 25	4	2	8.593,37	6.131,52	2.148,34	3.065,76
25 30	22	16	72.903,53	63.141,98	3.313,80	3.946,37
30 35	40	21	138.690,78	125.768,36	3.467,27	5.988,97
35 40	55	23	207.849,28	104.819,11	3.779,08	4.557,35
40 45	56	30	247.767,20	139.950,00	4.424,41	4.665,00
45 50	48	22	209.962,32	92.268,01	4.374,21	4.194,00
50 55	20	20	93.890,78	102.546,46	4.694,54	5.127,32
55 60	14	18	51.210,98	108.250,88	3.657,93	6.013,94
mais de 60	5	10	18.863,53	0,00	3.772,71	0,00
TOTAL	264	162	1.049.731,77	742.876,32	3.976,26	4.585,66

PIRÂMIDE ETÁRIA - SERVIDORES ATIVOS

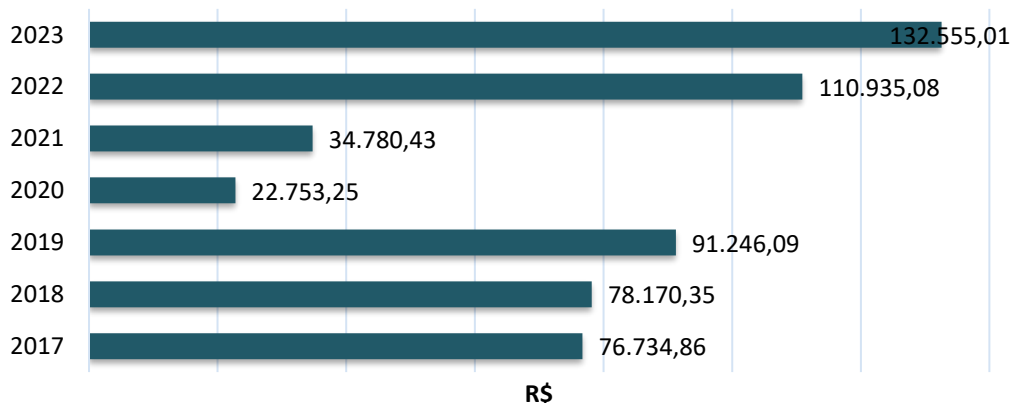
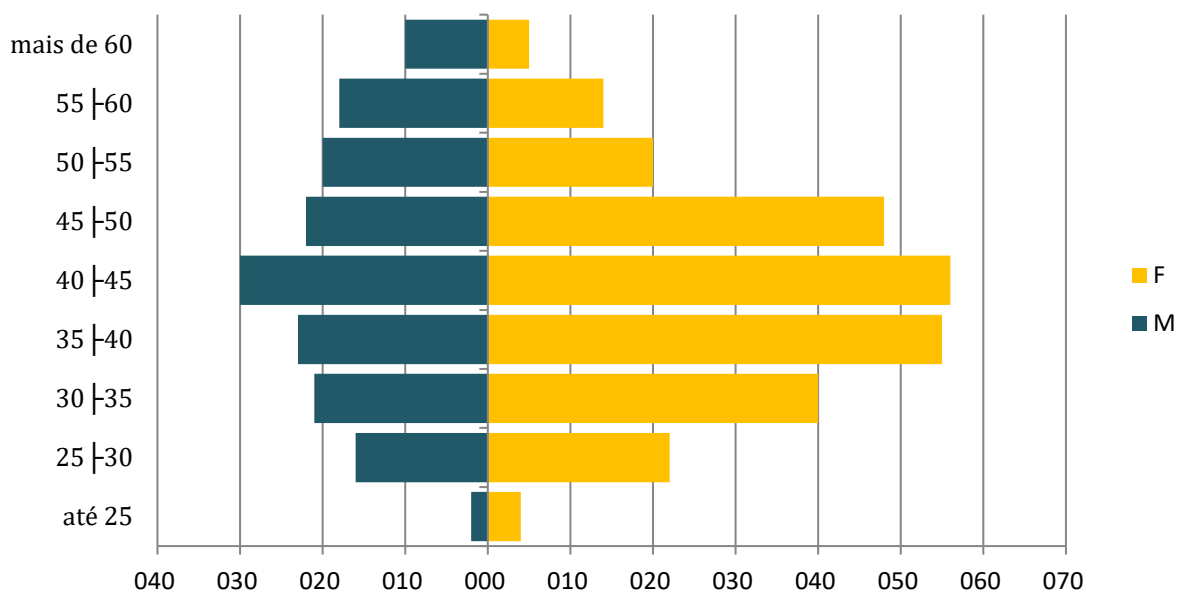

PIRÂMIDE DISTRIBUIÇÃO SALARIAL - ATIVOS

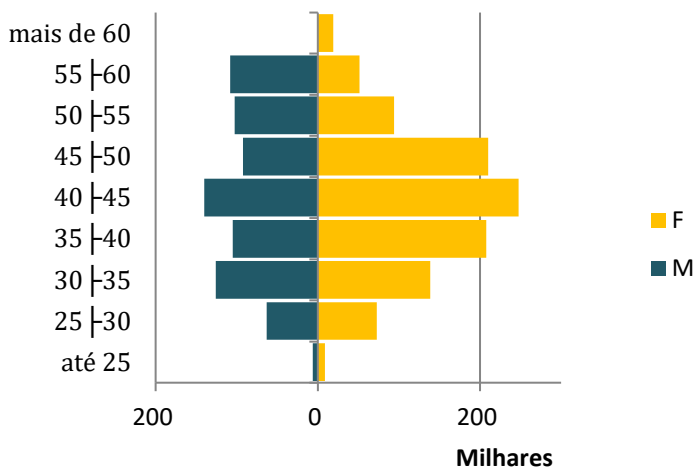

PIRÂMIDE MÉDIA SALARIAL - ATIVOS



Tabela 50 – Frequência e Média Salarial por Cargo e Sexo

Frequência			
	Masculino	Feminino	Total
Professores	21	153	174
Outros	141	111	252
Total	162	264	426

Salários			
	Masculino	Feminino	Total
Professores	4.358,09	3.952,81	4.001,72
Outros	5.017,44	4.008,58	4.573,06
Total	4.931,97	3.976,26	4.339,70

DISTRIBUIÇÃO POR GRUPO E SEXO

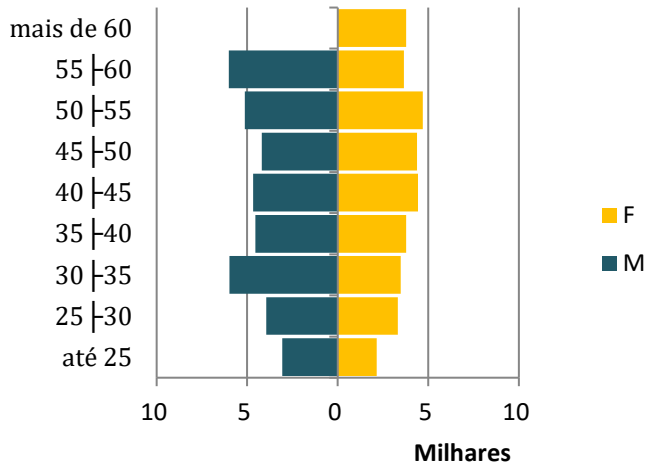
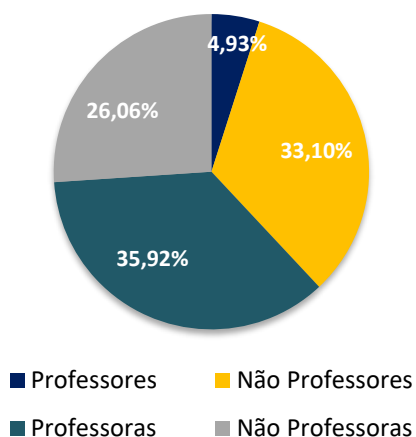

REMUNERAÇÃO MÉDIA POR SEXO E CARGO

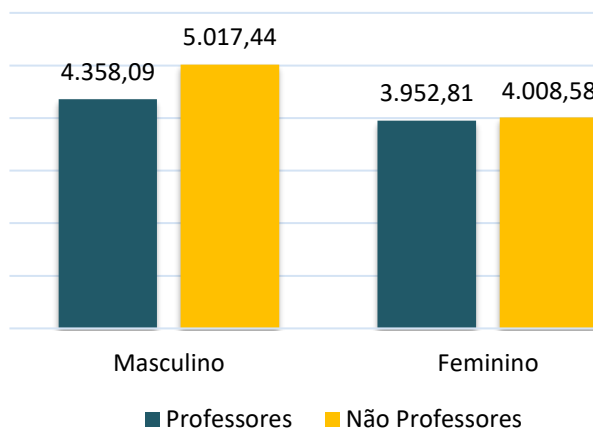

14.2.3 GRUPO DOS SERVIDORES INATIVOS

Tabela 51 – Estatísticas Gerais

	Masculino	Feminino	Geral
Frequência	92	154	246
Idade Média	66,88	62,84	64,35
Idade Mediana	-	-	63,00
Mínimo	53,00	51,00	51,00
1º Quartil	-	-	59,00
Mediana	-	-	63,00
3º Quartil	-	-	69,00
Máximo	85,00	88,00	88,00
Provento Médio	5.135,59	4.703,70	4.865,22
Provento Mediano	-	-	4.612,69
Desvio Proventos	-	-	3.123,34
Mínimo	1.320,00	1.320,00	1.320,00
1º Quartil	-	-	2.873,18
Mediana	-	-	4.612,69
3º Quartil	-	-	4.977,75
Máximo	20.107,95	18.773,02	20.107,95

BOXPLOT INATIVOS

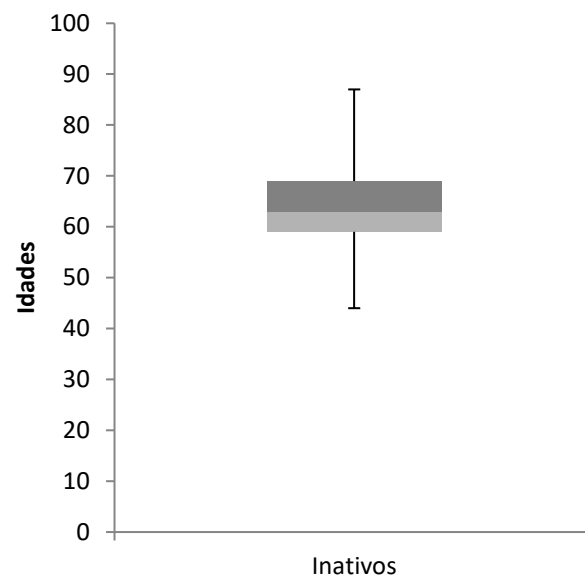

IDADE MÉDIA POR SEXO - INATIVOS

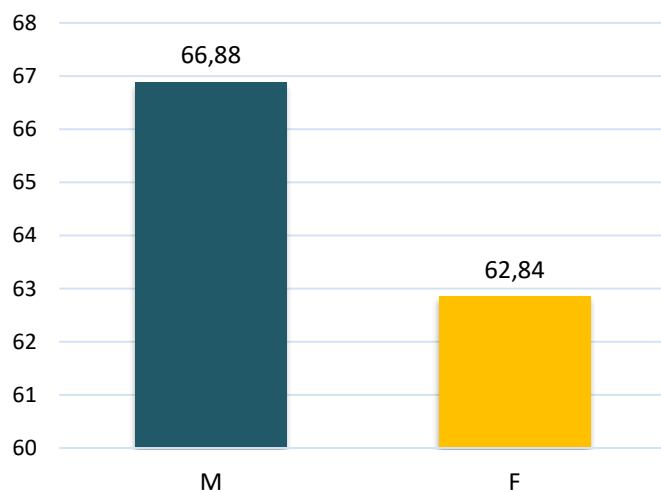

DISTRIBUIÇÃO POR SEXO - INATIVOS



Tabela 52 – Frequência, Somatório dos Salários e Média Salarial por Sexo e Faixa-Etária

Faixa Etária	Distribuição Frequências		Soma Salários (R\$)		Média Salários (R\$)	
	F	M	F	M	F	M
menos de 20	0	0	0,00	0,00	0,00	0,00
20 27	0	0	0,00	0,00	0,00	0,00
27 34	0	0	0,00	0,00	0,00	0,00
34 41	0	0	0,00	0,00	0,00	0,00
41 48	0	0	0,00	0,00	0,00	0,00
48 55	23	2	106.139,45	7.467,03	4.614,76	3.733,52
55 62	58	25	287.338,12	118.551,52	4.954,11	4.742,06
62 69	47	31	243.095,83	218.033,25	5.172,25	7.033,33
69 76	17	26	56.772,41	95.253,66	3.339,55	3.663,60
mais de 76	9	8	31.024,51	33.169,01	3.447,17	4.146,13
TOTAL	154	92	724.370,32	472.474,47	4.703,70	5.135,59

PIRÂMIDE ETÁRIA - INATIVOS

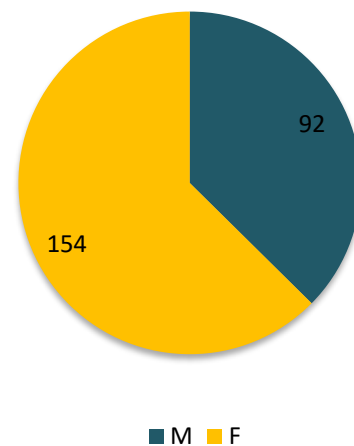
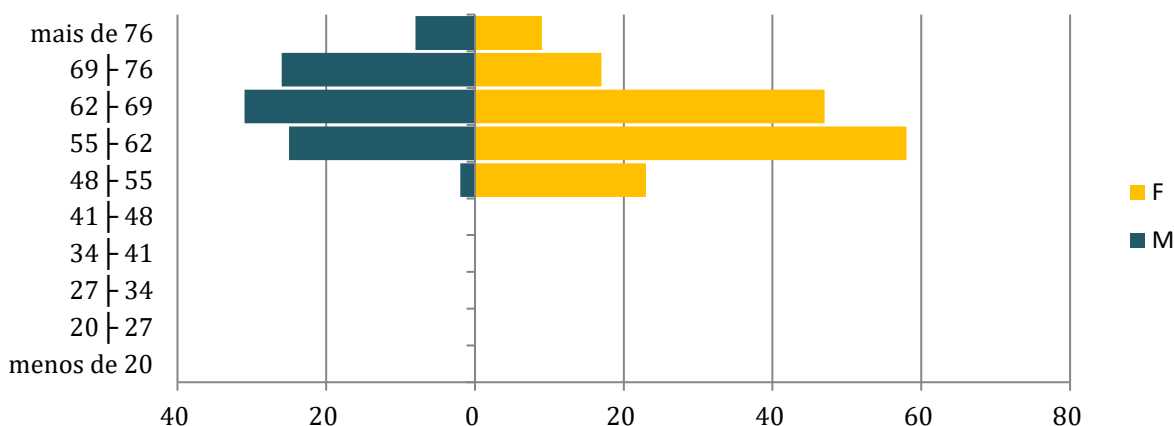

PIRÂMIDE MÉDIA DOS PROVENTOS

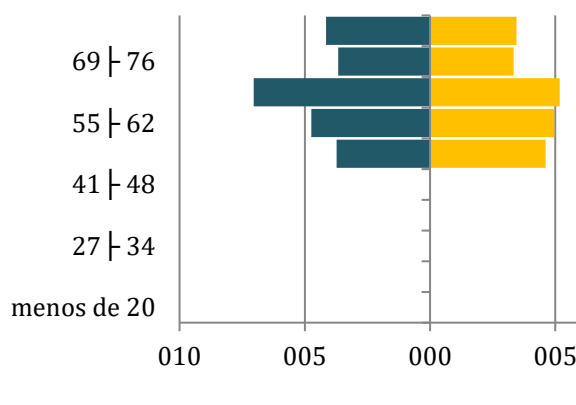

PIRÂMIDE DISTRIBUIÇÃO DOS PROVENTOS

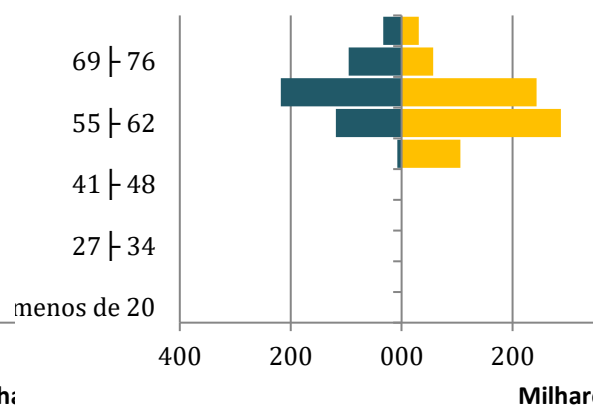

■ F ■ M

■ F ■ M

14.2.4 GRUPO DOS PENSIONISTAS

Tabela 53 - Estatísticas Gerais Pensionistas

	Masculino	Feminino	Geral
Frequência	3	46	49
Idade Média	33,33	67,70	65,59
Idade Mediana	-	-	70,00
Mínimo	17,00	18,00	17,00
1º Quartil	-	-	61,00
Mediana	-	-	70,00
3º Quartil	-	-	76,00
Máximo	66,00	86,00	86,00
Provento Médio	1.472,90	3.332,15	3.218,32
Provento Mediano	-	-	2.809,71
Desvio Proventos	-	-	1.760,45
Mínimo	1.267,51	1.267,51	1.267,51
1º Quartil	-	-	1.926,28
Mediana	-	-	2.809,71
3º Quartil	-	-	4.147,05
Máximo	1.711,70	8.696,05	8.696,05

BOXPLOT PENSIONISTAS

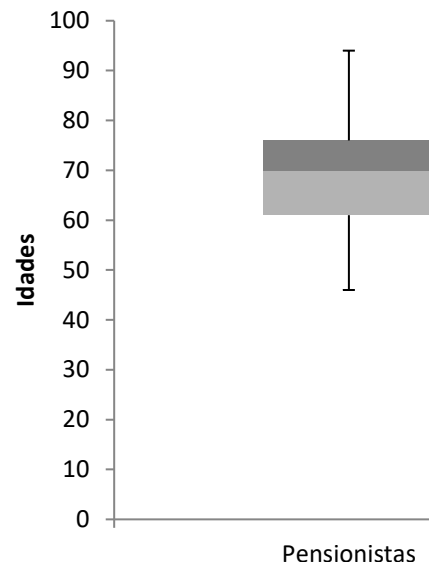

PIRÂMIDE ETÁRIA PENSIONISTAS

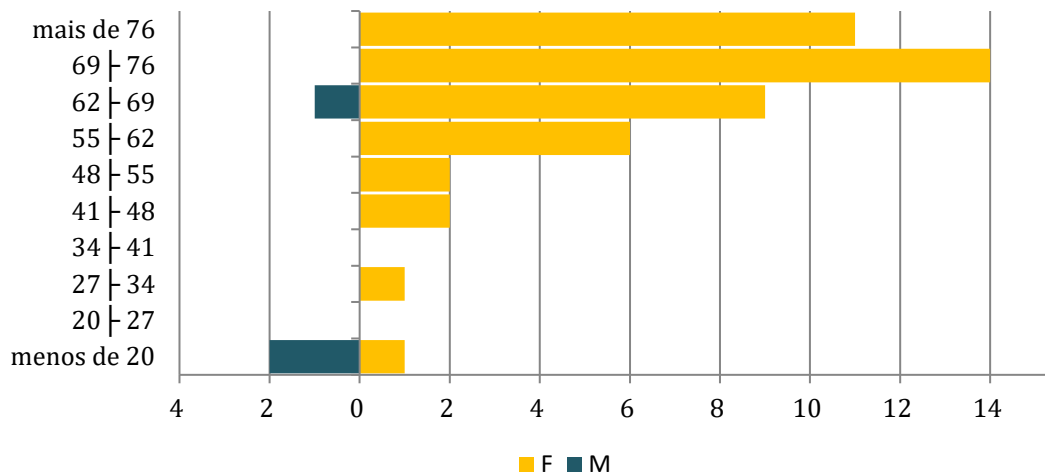

IDADE MÉDIA POR SEXO - PENSIONSITAS

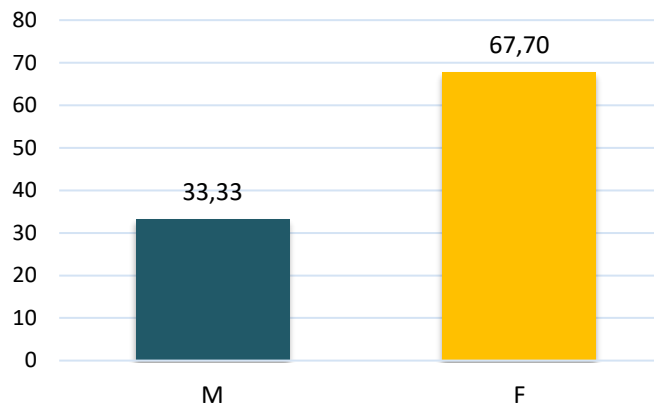

DISTRIBUIÇÃO POR SEXO - PENSIONISTAS

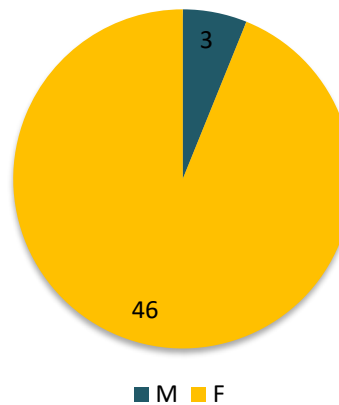

14.3 ANEXO 3 - PROVISÕES MATEMÁTICAS A CONTABILIZAR

Reservas Matemáticas em 31/12/2023

Base de dados em 31/12/2023

PLANO DE CONTAS			
1.2.1.1.2.08.00		Créditos para Amortização de Deficit Atuarial - Fundo em Capitalização - INTRA OFSS	R\$ 173.857.161,79
1.2.1.1.2.08.01		Valor Atual dos Aportes para Cobertura do Deficit Atuarial	R\$ 0,00
1.2.1.1.2.08.02		Valor Atual da Contribuição Patronal Suplementar para Cobertura do Deficit Atuarial	R\$ 173.857.161,79
1.2.1.1.2.08.03		Valor Atual dos Recursos Vinculados por Lei Para Cobertura do Deficit Atuarial	R\$ 0,00
1.2.1.1.2.08.99		Outros Créditos do RPPS para Amortizar Deficit Atuarial	R\$ 0,00
2.2.7.2.0.00.00		Provisões Matemáticas Previdenciárias a Longo Prazo	R\$ 283.958.297,44
2.2.7.2.1.00.00		Provisões Matemáticas Previdenciárias a Longo Prazo - Consolidação	R\$ 283.958.297,44
2.2.7.2.1.01.00		Plano Financeiro – Provisões de Benefícios Concedidos	R\$ 0,00
2.2.7.2.1.01.01	Patrimonial	Aposentadorias/Pensões/Outros Benefícios Concedidos do Plano Financeiro do RPPS	R\$ 0,00
2.2.7.2.1.01.02	Patrimonial	(-) Contribuições do Ente para o Plano Financeiro do RPPS	R\$ 0,00
2.2.7.2.1.01.03	Patrimonial	(-) Contribuições do Aposentado para o Plano Financeiro do RPPS	R\$ 0,00
2.2.7.2.1.01.04	Patrimonial	(-) Contribuição do Pensionista para o Plano Financeiro do RPPS	R\$ 0,00
2.2.7.2.1.01.05	Patrimonial	(-) Compensação Previdenciária do Plano Financeiro do RPPS	R\$ 0,00
2.2.7.2.1.01.07	Patrimonial	(-) Cobertura de Insuficiência Financeira	R\$ 0,00
2.2.7.2.1.01.99	Patrimonial	(-) Outras Deduções	R\$ 0,00
2.2.7.2.1.02.00		Plano Financeiro – Provisões de Benefícios a Conceder	R\$ 0,00
2.2.7.2.1.02.01	Patrimonial	Aposentadorias/Pensões/Outros Benefícios a Conceder do Plano Financeiro do RPPS	R\$ 0,00
2.2.7.2.1.02.02	Patrimonial	(-) Contribuições do Ente para o Plano Financeiro do RPPS	R\$ 0,00
2.2.7.2.1.02.03	Patrimonial	(-) Contribuições do Servidor para o Plano Financeiro do RPPS	R\$ 0,00
2.2.7.2.1.02.04	Patrimonial	(-) Compensação Previdenciária do Plano Financeiro do RPPS	R\$ 0,00
2.2.7.2.1.02.06	Patrimonial	(-) Cobertura de Insuficiência Financeira	R\$ 0,00
2.2.7.2.1.02.99	Patrimonial	(-) Outras Deduções	R\$ 0,00
2.2.7.2.1.03.00		Plano Previdenciário – Provisões de Benefícios Concedidos	R\$ 174.106.448,38
2.2.7.2.1.03.01	Patrimonial	Aposentadorias/Pensões/Outros Benefícios Concedidos do Plano Previdenciário do RPPS	R\$ 188.256.065,93
2.2.7.2.1.03.02	Patrimonial	(-) Contribuições do Ente para o Plano Previdenciário do RPPS	R\$ 0,00
2.2.7.2.1.03.03	Patrimonial	(-) Contribuições do Aposentado para o Plano Previdenciário do RPPS	-R\$ 2.854.253,59
2.2.7.2.1.03.04	Patrimonial	(-) Contribuições do Pensionista para o Plano Previdenciário do RPPS	R\$ 0,00
2.2.7.2.1.03.05	Patrimonial	(-) Compensação Previdenciária do Plano Previdenciário do RPPS	-R\$ 11.295.363,96
2.2.7.2.1.03.07	Patrimonial	(-) Aportes Financeiros para Cobertura do Déficit Atuarial - Plano de Amortização	R\$ 0,00
2.2.7.2.1.03.99	Patrimonial	(-) Outras Deduções	R\$ 0,00
2.2.7.2.1.04.00		Plano Previdenciário – Provisões de Benefícios a Conceder	R\$ 109.851.849,06
2.2.7.2.1.04.01	Patrimonial	Aposentadorias/Pensões/Outros Benefícios a Conceder do Plano Previdenciário do RPPS	R\$ 165.796.156,66
2.2.7.2.1.04.02	Patrimonial	(-) Contribuições do Ente para o Plano Previdenciário do RPPS	-R\$ 24.931.718,61
2.2.7.2.1.04.03	Patrimonial	(-) Contribuições do Servidor para o Plano Previdenciário do RPPS	-R\$ 21.064.819,59
2.2.7.2.1.04.04	Patrimonial	(-) Compensação Previdenciária do Plano Previdenciário do RPPS	-R\$ 9.947.769,40
2.2.7.2.1.04.06	Patrimonial	(-) Aportes para Cobertura do Déficit Atuarial - Plano de Amortização	R\$ 0,00
2.2.7.2.1.04.99	Patrimonial	(-) Outras Deduções	R\$ 0,00
2.3.6.2.0.00.00		Reservas Atuariais	R\$ 0,00
2.3.6.2.1.00.00		Reserva Atuarial - Consolidação	R\$ 0,00
2.3.6.2.1.01.00		Reservas Atuariais - Fundo em Capitalização	R\$ 0,00
2.3.6.2.1.01.01		Reserva Atuarial para Contingências	R\$ 0,00
2.3.6.2.1.01.02		Reserva Atuarial para Ajustes do Fundo	R\$ 0,00
REGISTROS CONTÁBEIS DO BALANÇO DO ENTE FEDERATIVO			
1.2.1.1.2.08.01		Valor Atual dos Aportes para Cobertura do Deficit Atuarial	R\$ 173.857.161,79

14.4 ANEXO 4 - PROJEÇÃO DA EVOLUÇÃO DAS PROVISÕES MATEMÁTICAS PARA OS PRÓXIMOS DOZE MESES

Para possibilitar o acompanhamento contínuo da solvência e liquidez do plano de benefícios, registra-se a evolução mensal das provisões matemáticas do RPPS dentro do exercício de 2024.

Tabela 54 – Projeção da Evolução das Provisões Matemáticas no Ano

MÊS (t)	PROVISÕES MATEMÁTICAS (R\$)
1	307.148.675,14
2	309.095.919,47
3	311.043.163,80
4	312.990.408,13
5	314.937.652,47
6	316.884.896,80
7	318.832.141,13
8	320.779.385,46
9	322.726.629,79
10	324.673.874,12
11	326.621.118,45
12	328.568.362,79

14.5 ANEXO 5 – EVOLUÇÃO DA POPULAÇÃO COBERTA

Nesta projeção demonstramos a expectativa do comportamento dos grupos de servidores cobertos – ativos, inativos e pensionistas – além de indicar os riscos iminentes, isto é, a quantidade prevista de aposentadorias para o exercício. Destacam-se que não existem admissões ao grupo devido à imprevisibilidade desta variável.

Tabela 55 – Evolução do Grupo Segurado

	RISCOS IMINENTES	ATIVOS	APOSENTADOS	PENSIONISTAS
2024	38	426	246	49
2025	7	424	241	48
2026	19	423	236	46
2027	9	421	231	45
2028	17	419	226	44
2029	19	417	220	42
2030	15	414	215	41
2031	16	412	209	39
2032	13	409	202	38
2033	18	407	196	36
2034	17	404	189	35
2035	13	401	182	33
2036	9	398	175	31
2037	18	394	168	30
2038	18	390	161	28
2039	17	386	153	27
2040	18	382	146	25
2041	9	378	138	24
2042	10	373	130	22
2043	14	368	122	21
2044	10	363	115	19
2045	6	357	107	18
2046	9	351	99	17
2047	7	345	91	16
2048	11	339	84	15
2049	13	332	77	14
2050	5	324	69	13
2051	3	317	63	12
2052	8	309	56	11
2053	2	301	50	10
2054	2	293	44	9
2055	3	284	39	9
2056	3	275	34	8
2057	5	265	29	8
2058	2	256	25	7
2059	2	246	21	7

2060	0	236	18	6
2061	0	226	15	6
2062	0	215	12	5
2063	0	205	10	5
2064	0	194	8	5
2065	0	183	6	5
2066	0	173	5	4
2067	0	162	4	4
2068	0	152	3	4
2069	0	141	2	4
2070	0	131	1	4
2071	0	121	1	3
2072	0	111	1	3
2073	0	102	0	3
2074	0	92	0	3
2075	0	84	0	3
2076	0	75	0	3
2077	0	67	0	3
2078	0	60	0	2
2079	0	53	0	2
2080	0	46	0	2
2081	0	0	0	2
2082	0	0	0	2
2083	0	0	0	2
2084	0	0	0	2
2085	0	0	0	2
2086	0	0	0	2
2087	0	0	0	2
2088	0	0	0	1
2089	0	0	0	1
2090	0	0	0	1
2091	0	0	0	1
2092	0	0	0	1
2093	0	0	0	1
2094	0	0	0	1
2095	0	0	0	1
2096	0	0	0	1
2097	0	0	0	0
2098	0	0	0	0

14.6 ANEXO 6 - PROJEÇÕES ATUARIAIS PARA O RELATÓRIO RESUMIDO DA EXECUÇÃO ORÇAMENTÁRIA - RREO

Neste anexo, o objetivo é mensurar a evolução da situação financeira do plano previdenciário de Agudo. Os regimes de previdência são sistemas dinâmicos fortemente influenciados por diversas variáveis. Dentre estas variáveis, algumas podem ser influenciadas ou até controladas por algum agente de maneira direta, porém outras não sofrem influência de nenhum agente específico sendo dependentes de parâmetros aleatórios. Atribui-se o nome de variáveis sistemáticas àquelas que não podem ser controladas e de variáveis idiossincráticas àquelas que podem ser controladas.

Variáveis Sistemáticas

Inflação;

Saída de Servidores do Modelo;

Variáveis Idiossincráticas

Contribuição Normal;

Contribuição Suplementar;

Compensação Previdenciária;

Entrada de Servidores no Modelo;

Repasso dos Acordos de Parcelamento;

Como requerido pela Secretaria de Previdência, o período de previsão dos gastos dos regimes próprios é de setenta e cinco anos, o que pode ser considerado um horizonte temporal de longo prazo. Destaca-se que qualquer tipo de prospecção relativa ao futuro é muito frágil, pois esta depende de premissas voláteis que normalmente sofrem grandes mudanças durante o tempo.

A projeção refere-se ao grupo denominado fechado, onde acompanha-se o grupo inicial até a sua extinção, não considerando admissões de servidores. Grande parte da teoria atuarial refere-se a grupos com esta característica, pois é de mais fácil mensuração.

Na projeção são consideradas as seguintes premissas:

- I. **Rentabilidade Líquida Anual - 5,14%**
- II. **Crescimento Real Médio da Base de Contribuição - 2,60%**
- III. **Crescimento Real Médio dos Benefícios Concedidos - 0,00%**

- IV. Taxa de Reposição dos Servidores - Nula
- V. Saldo Financeiro Inicial - R\$ 58.977.014,67
- VI. Compensação Previdenciária - R\$ 21.243.133,36

O fluxo financeiro do sistema previdenciário funciona da seguinte forma: anualmente, as contribuições, normal e suplementar, referentes ao ano são somadas ao saldo financeiro existente. Este valor constitui o ativo do plano e deste é subtraído o valor total referente aos gastos previdenciários. No resultado é aplicado o fator referente à rentabilidade líquida.

$$S(x) = C(x) - G(x) + [S(x - 1)] * \delta$$

Onde:

$G(x)$ – Função Gasto;

$S(x)$ – Função Saldo;

$C(x)$ – Função contribuição;

δ – Fator referente à rentabilidade líquida.



Tabela 56 – Projeção das Receitas e Despesas

	RECEITAS PREVIDENCIÁRIAS	DESPESAS PREVIDENCIÁRIAS	RESULTADO PREVIDENCIÁRIO	SALDO FINANCEIRO DO EXERCÍCIO
2024	14.786.590,11	19.847.493,85	-5.060.903,73	53.916.110,94
2025	15.279.497,00	19.786.418,91	-4.506.921,91	49.409.189,02
2026	15.857.501,32	20.559.558,99	-4.702.057,67	44.707.131,35
2027	16.411.477,69	20.571.639,68	-4.160.161,99	40.546.969,36
2028	16.932.250,52	21.007.601,67	-4.075.351,15	36.471.618,21
2029	17.463.475,82	21.508.937,46	-4.045.461,64	32.426.156,57
2030	18.092.544,93	21.705.863,34	-3.613.318,41	28.812.838,16
2031	18.734.156,23	22.016.621,96	-3.282.465,73	25.530.372,42
2032	19.516.109,33	21.957.932,73	-2.441.823,41	23.088.549,02
2033	20.302.421,87	22.179.028,26	-1.876.606,39	21.211.942,63
2034	23.977.138,45	22.291.956,49	1.685.181,95	22.897.124,58
2035	24.418.254,87	22.175.524,63	2.242.730,25	25.139.854,83
2036	24.874.981,85	22.092.261,99	2.782.719,86	27.922.574,69
2037	25.311.730,11	22.216.342,49	3.095.387,63	31.017.962,32
2038	25.758.965,89	22.326.127,60	3.432.838,29	34.450.800,61
2039	26.224.642,74	22.433.557,72	3.791.085,02	38.241.885,63
2040	26.685.991,05	22.632.150,97	4.053.840,08	42.295.725,71
2041	27.305.110,20	22.313.125,16	4.991.985,04	47.287.710,75
2042	27.963.343,39	22.024.603,43	5.938.739,96	53.226.450,71
2043	28.660.942,88	21.789.914,75	6.871.028,13	60.097.478,83
2044	29.427.160,39	21.495.002,60	7.932.157,79	68.029.636,62
2045	6.283.600,42	20.991.633,90	-14.708.033,48	53.321.603,14
2046	5.324.970,32	20.711.463,24	-15.386.492,92	37.935.110,22
2047	4.399.580,51	20.156.874,31	-15.757.293,80	22.177.816,42
2048	3.367.856,67	19.911.979,85	-16.544.123,18	5.633.693,24
2049	2.220.493,55	19.927.021,36	-17.706.527,81	-12.072.834,56
2050	1.773.588,14	19.408.819,13	-17.635.230,99	-29.708.065,55
2051	1.636.926,70	18.815.407,58	-17.178.480,88	-46.886.546,43
2052	1.457.666,37	18.388.269,03	-16.930.602,67	-63.817.149,09
2053	1.380.323,58	17.585.567,65	-16.205.244,07	-80.022.393,16
2054	1.298.228,52	16.816.484,95	-15.518.256,43	-95.540.649,60
2055	1.197.448,18	16.133.907,20	-14.936.459,03	-110.477.108,62
2056	1.106.328,73	15.437.994,16	-14.331.665,43	-124.808.774,05
2057	984.780,35	14.885.235,05	-13.900.454,70	-138.709.228,75
2058	903.811,72	14.196.163,24	-13.292.351,53	-152.001.580,27
2059	829.443,12	13.508.495,05	-12.679.051,93	-164.680.632,20
2060	780.776,32	12.751.822,52	-11.971.046,20	-176.651.678,40
2061	733.930,19	12.018.425,33	-11.284.495,13	-187.936.173,53
2062	688.805,35	11.307.158,33	-10.618.352,99	-198.554.526,52
2063	645.364,54	10.617.829,29	-9.972.464,76	-208.526.991,28
2064	603.497,53	9.949.258,88	-9.345.761,35	-217.872.752,63
2065	563.091,61	9.300.150,14	-8.737.058,52	-226.609.811,15
2066	524.103,45	8.670.380,62	-8.146.277,17	-234.756.088,32
2067	486.532,36	8.060.492,55	-7.573.960,19	-242.330.048,51
2068	450.392,70	7.471.194,05	-7.020.801,34	-249.350.849,86

2069	415.689,63	6.903.007,23	-6.487.317,59	-255.838.167,45
2070	382.403,87	6.356.024,51	-5.973.620,64	-261.811.788,09
2071	350.506,96	5.830.174,02	-5.479.667,07	-267.291.455,16
2072	319.944,44	5.324.945,05	-5.005.000,60	-272.296.455,76
2073	290.697,26	4.840.395,47	-4.549.698,20	-276.846.153,96
2074	262.802,31	4.377.451,68	-4.114.649,37	-280.960.803,33
2075	236.290,68	3.936.854,45	-3.700.563,78	-284.661.367,11
2076	211.215,41	3.519.662,15	-3.308.446,74	-287.969.813,85
2077	187.630,30	3.126.939,07	-2.939.308,77	-290.909.122,62
2078	165.624,97	2.760.333,53	-2.594.708,56	-293.503.831,18
2079	145.216,22	2.420.237,69	-2.275.021,47	-295.778.852,65
2080	126.413,00	2.106.867,03	-1.980.454,03	-297.759.306,68
2081	109.226,05	1.820.425,95	-1.711.199,89	-299.470.506,57
2082	93.631,43	1.560.520,15	-1.466.888,72	-300.937.395,29
2083	79.595,46	1.326.589,59	-1.246.994,13	-302.184.389,42
2084	67.087,57	1.118.125,79	-1.051.038,22	-303.235.427,64
2085	56.027,71	933.795,10	-877.767,40	-304.113.195,04
2086	46.327,63	772.127,18	-725.799,55	-304.838.994,59
2087	37.918,30	631.971,59	-594.053,30	-305.433.047,89
2088	30.677,38	511.289,65	-480.612,27	-305.913.660,16
2089	24.500,82	408.347,00	-383.846,18	-306.297.506,35
2090	19.285,41	321.423,44	-302.138,03	-306.599.644,38
2091	14.943,08	249.051,40	-234.108,31	-306.833.752,69
2092	11.392,61	189.876,76	-178.484,15	-307.012.236,84
2093	8.540,36	142.339,32	-133.798,96	-307.146.035,81
2094	6.287,55	104.792,56	-98.505,00	-307.244.540,81
2095	4.536,57	75.609,54	-71.072,97	-307.315.613,78
2096	3.200,21	53.336,84	-50.136,63	-307.365.750,41
2097	2.201,74	36.695,62	-34.493,88	-307.400.244,29
2098	1.473,71	24.561,86	-23.088,15	-307.423.332,44

É importante reiterar a capacidade da projeção atuarial no contínuo acompanhamento da solvência e liquidez do plano de benefícios, proporcionando as informações necessárias para a gestão integrada de ativos e passivos. Também denominada como **Asset Liability Management (ALM)**, trata-se de uma ferramenta que busca pela melhor alocação dos investimentos dos recursos garantidores dos compromissos, considerando a rentabilidade e os riscos das aplicações e respeitando o passivo com os benefícios já concedidos e os a conceder.

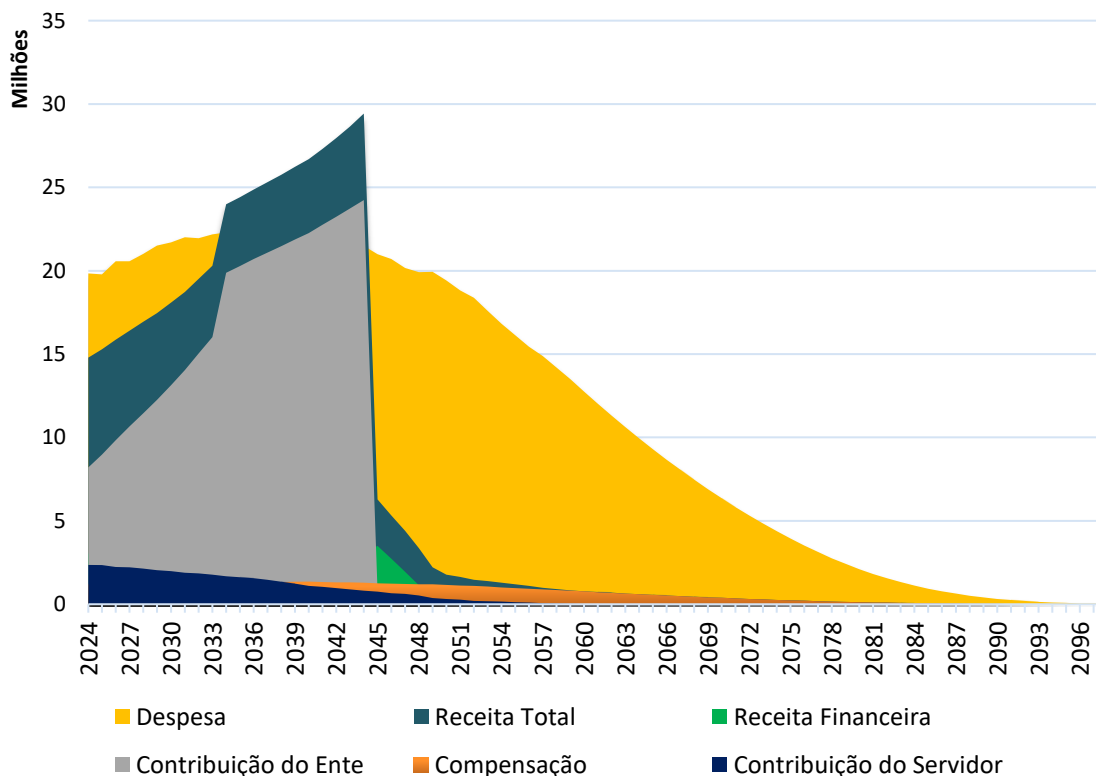
14.7 ANEXO 7 - RESULTADO DA DURAÇÃO DO PASSIVO E ANÁLISE EVOLUTIVA

A duração do passivo é calculada pelas projeções atuariais do encerramento do exercício e corresponde à média dos prazos dos fluxos de pagamentos de benefícios do RPPS, líquidos das contribuições dos aposentados e pensionistas, ponderada pelos valores presentes desses fluxos.

Vale salientar que a duração do passivo também é um critério de definição da Taxa de Juros Atuarial a ser adotada na próxima Política de Investimento do RPPS, onde será utilizada para verificar a taxa de juros parâmetro em Portaria que será publicada ao longo do exercício.

Tabela 57 – Evolução da Duração do Passivo

ANO	DURATION
2020	14,26
2021	16,13
2022	16,06
2023	13,84

14.8 ANEXO 8 - GANHOS E PERDAS ATUARIAIS

Ganhos e perdas atuariais trata-se do ajuste que ocorre quando há diferença entre o fato ocorrido e o esperado pelas premissas atuariais. Por exemplo, quando a rentabilidade obtida dos investimentos é maior que a meta atuarial há um ganho e quando a concessão de reajuste salarial é maior que o previsto existe uma perda.

14.8.1 RENTABILIDADE DOS INVESTIMENTOS

Tabela 58 – Rentabilidade Projetada x Efetivada

	PROJETADO	EFETIVADO
RENTABILIDADE (R\$)	5,14% + IPCA	-

14.8.2 PASSIVOS COMPARADOS

Através da análise do fluxo atuarial do ano anterior, podemos estimar a situação projetada frente ao realmente ocorrido no exercício. Esta comparação é dada pela tabela abaixo:

Tabela 59 – Comparação dos Passivos

	PROJETADO	EFETIVADO	%
PMBC	172.081.924,95	185.401.812,34	7,74%
VABF	174.854.879,40	188.256.065,93	-
VACF	2.772.954,44	2.854.253,59	-
Ente	0,00	0,00	-
Servidor	2.772.954,44	2.854.253,59	-
PMBaC	143.626.805,49	119.799.618,47	-16,59%
VABF	218.907.970,73	165.796.156,66	-
VACF	75.281.165,24	45.996.538,19	-
Ente	40.805.001,90	24.931.718,61	-
Servidor	34.476.163,34	21.064.819,59	-
PM TOTAIS	R\$315.708.730,45	R\$305.201.430,81	-3,33%

14.9 ANEXO 9 - RESULTADO DA DEMONSTRAÇÃO DE VIABILIDADE DO PLANO DE CUSTEIO

Tabela 60 – Análise da Viabilidade do Plano de Amortização

ANO	No.	Impacto da Despesa Total de Pessoal na RCL	Relação com Limite Prudencial (art. 22 da LRF)	Resultado Financeiro
2024	1	20,26%	-60,50%	-8,36%
2025	2	20,29%	-60,44%	-9,52%
2026	3	19,36%	-62,26%	-9,31%
2027	4	18,97%	-63,03%	-10,05%
2028	5	18,65%	-63,65%	-11,09%
2029	6	18,00%	-64,91%	-11,14%
2030	7	17,50%	-65,89%	-11,39%
2031	8	16,65%	-67,54%	-9,56%
2032	9	16,11%	-68,59%	-8,13%
2033	10	15,98%	-68,86%	7,94%
2034	11	15,53%	-69,72%	9,79%
2035	12	15,09%	-70,58%	11,07%
2036	13	14,64%	-71,45%	11,09%
2037	14	14,20%	-72,31%	11,07%
2038	15	13,78%	-73,14%	11,00%
2039	16	13,35%	-73,97%	10,60%
2040	17	13,00%	-74,66%	11,80%
2041	18	12,65%	-75,35%	12,56%
2042	19	12,30%	-76,03%	12,91%
2043	20	11,96%	-76,68%	13,20%
2044	21	8,92%	-82,61%	-21,62%
2045	22	8,42%	-83,59%	-28,86%
2046	23	7,82%	-84,77%	-41,54%
2047	24	7,39%	-85,59%	-74,60%
2048	25	7,10%	-86,16%	-100,00%

14.10 ANEXO 10 - TÁBUAS EM GERAL

X	IBGE 2022 - Segregada por Sexo - Tábua de Mortalidade Válidos do Sexo Feminino	IBGE 2022 - Segregada por Sexo - Tábua de Mortalidade Válidos do Sexo Masculino	IBGE 2022 - Segregada por Sexo - Tábua de Mortalidade Inválidos do Sexo Feminino	IBGE 2022 - Segregada por Sexo - Tábua de Mortalidade Inválidos do Sexo Masculino	ALVARO VINDAS
1	0,00087	0,00094	0,00087	0,00094	0,00000
2	0,00063	0,00072	0,00063	0,00072	0,00000
3	0,00046	0,00056	0,00046	0,00056	0,00000
4	0,00035	0,00043	0,00035	0,00043	0,00000
5	0,00028	0,00035	0,00028	0,00035	0,00000
6	0,00023	0,00028	0,00023	0,00028	0,00000
7	0,00020	0,00024	0,00020	0,00024	0,00000
8	0,00019	0,00022	0,00019	0,00022	0,00000
9	0,00019	0,00021	0,00019	0,00021	0,00000
10	0,00021	0,00022	0,00021	0,00022	0,00000
11	0,00023	0,00024	0,00023	0,00024	0,00000
12	0,00026	0,00030	0,00026	0,00030	0,00000
13	0,00030	0,00039	0,00030	0,00039	0,00000
14	0,00034	0,00055	0,00034	0,00055	0,00000
15	0,00038	0,00079	0,00038	0,00079	0,00059
16	0,00043	0,00113	0,00043	0,00113	0,00058
17	0,00048	0,00155	0,00048	0,00155	0,00058
18	0,00052	0,00198	0,00052	0,00198	0,00058
19	0,00056	0,00234	0,00056	0,00234	0,00058
20	0,00059	0,00256	0,00059	0,00256	0,00057
21	0,00062	0,00267	0,00062	0,00267	0,00057
22	0,00065	0,00269	0,00065	0,00269	0,00057
23	0,00068	0,00269	0,00068	0,00269	0,00057
24	0,00071	0,00269	0,00071	0,00269	0,00057
25	0,00074	0,00270	0,00074	0,00270	0,00057
26	0,00076	0,00272	0,00076	0,00272	0,00057
27	0,00079	0,00274	0,00079	0,00274	0,00058
28	0,00082	0,00276	0,00082	0,00276	0,00058
29	0,00085	0,00278	0,00085	0,00278	0,00059
30	0,00089	0,00279	0,00089	0,00279	0,00059
31	0,00093	0,00280	0,00093	0,00280	0,00060
32	0,00098	0,00282	0,00098	0,00282	0,00061
33	0,00103	0,00286	0,00103	0,00286	0,00063
34	0,00110	0,00290	0,00110	0,00290	0,00065
35	0,00117	0,00296	0,00117	0,00296	0,00067
36	0,00125	0,00304	0,00125	0,00304	0,00070
37	0,00134	0,00313	0,00134	0,00313	0,00074
38	0,00144	0,00324	0,00144	0,00324	0,00078
39	0,00154	0,00337	0,00154	0,00337	0,00082
40	0,00165	0,00352	0,00165	0,00352	0,00087
41	0,00177	0,00370	0,00177	0,00370	0,00092
42	0,00191	0,00392	0,00191	0,00392	0,00099
43	0,00208	0,00417	0,00208	0,00417	0,00105
44	0,00226	0,00446	0,00226	0,00446	0,00112
45	0,00246	0,00478	0,00246	0,00478	0,00120
46	0,00267	0,00512	0,00267	0,00512	0,00129
47	0,00288	0,00547	0,00288	0,00547	0,00139
48	0,00309	0,00582	0,00309	0,00582	0,00151
49	0,00330	0,00619	0,00330	0,00619	0,00163
50	0,00351	0,00658	0,00351	0,00658	0,00178
51	0,00373	0,00702	0,00373	0,00702	0,00194
52	0,00399	0,00753	0,00399	0,00753	0,00213
53	0,00429	0,00813	0,00429	0,00813	0,00234

54	0,00463	0,00883	0,00463	0,00883	0,00260
55	0,00503	0,00961	0,00503	0,00961	0,00290
56	0,00546	0,01045	0,00546	0,01045	0,00326
57	0,00594	0,01132	0,00594	0,01132	0,00371
58	0,00646	0,01220	0,00646	0,01220	0,00425
59	0,00701	0,01308	0,00701	0,01308	0,00491
60	0,00761	0,01400	0,00761	0,01400	0,00572
61	0,00827	0,01500	0,00827	0,01500	0,00671
62	0,00903	0,01613	0,00903	0,01613	0,00790
63	0,00990	0,01744	0,00990	0,01744	0,00933
64	0,01088	0,01894	0,01088	0,01894	0,01107
65	0,01197	0,02061	0,01197	0,02061	0,01317
66	0,01314	0,02240	0,01314	0,02240	0,01568
67	0,01437	0,02426	0,01437	0,02426	0,01865
68	0,01565	0,02615	0,01565	0,02615	0,02220
69	0,01698	0,02808	0,01698	0,02808	0,02641
70	0,01841	0,03012	0,01841	0,03012	0,03143
71	0,02004	0,03237	0,02004	0,03237	0,03741
72	0,02193	0,03497	0,02193	0,03497	0,04451
73	0,02417	0,03800	0,02417	0,03800	0,05297
74	0,02681	0,04151	0,02681	0,04151	0,06303
75	0,02982	0,04542	0,02982	0,04542	0,07501
76	0,03317	0,04964	0,03317	0,04964	0,08926
77	0,03678	0,05402	0,03678	0,05402	0,10622
78	0,04059	0,05850	0,04059	0,05850	0,12641
79	0,04466	0,06318	0,04466	0,06318	0,15042
80	0,04913	0,06826	0,04913	0,06826	0,17900
81	0,05427	0,07412	0,05427	0,07412	0,21301
82	0,06035	0,08114	0,06035	0,08114	0,25349
83	0,06758	0,08951	0,06758	0,08951	0,30165
84	0,07600	0,09923	0,07600	0,09923	0,35896
85	0,08533	0,10984	0,08533	0,10984	0,42716
86	0,09509	0,12067	0,09509	0,12067	0,50833
87	0,10469	0,13096	0,10469	0,13096	0,60491
88	0,11364	0,14012	0,11364	0,14012	0,71984
89	0,12195	0,14825	0,12195	0,14825	0,85661
90	0,12521	0,14917	0,12521	0,14917	1,00000
91	0,13373	0,15716	0,13373	0,15716	0,00000
92	0,14335	0,16644	0,14335	0,16644	0,00000
93	0,15432	0,17731	0,15432	0,17731	0,00000
94	0,16693	0,19015	0,16693	0,19015	0,00000
95	0,18158	0,20546	0,18158	0,20546	0,00000
96	0,19879	0,22393	0,19879	0,22393	0,00000
97	0,21929	0,24650	0,21929	0,24650	0,00000
98	0,24406	0,27450	0,24406	0,27450	0,00000
99	0,27451	0,30984	0,27451	0,30984	0,00000
100	0,31267	0,35535	0,31267	0,35535	0,00000
101	0,36153	0,41517	0,36153	0,41517	0,00000
102	0,42549	0,49526	0,42549	0,49526	0,00000
103	0,51080	0,60297	0,51080	0,60297	0,00000
104	0,62472	0,74177	0,62472	0,74177	0,00000
105	0,76841	0,89030	0,76841	0,89030	0,00000
106	0,91272	0,98243	0,91272	0,98243	0,00000
107	0,98928	0,99964	0,98928	0,99964	0,00000
108	0,99987	1,00000	0,99987	1,00000	0,00000
109	1,00000	1,00000	1,00000	1,00000	0,00000
110	1,00000	1,00000	1,00000	1,00000	0,00000
111	1,00000	1,00000	1,00000	1,00000	0,00000

14.11 ANEXO 11 – CONTABILIZAÇÃO DAS RESERVAS

Com o objetivo de respeitar as normas de contabilidade, abaixo apresentamos os resultados atuariais calculados através do Método de Financiamento do Crédito Unitário Projetado.

Tabela 1 - Provisões Matemáticas – Quadro Geral - PUC

BENEFÍCIOS A CONCEDER	VABF	VACF	PROVISÃO
APOSENTADORIAS PROGRAMADAS	82.225.592,72	26.122.755,99	56.102.836,73
APOSENTADORIAS ESPECIAIS	71.822.950,00	20.773.762,34	51.049.187,66
APOSENTADORIA POR INVALIDEZ	3.384.999,80	1.671.341,73	1.713.658,07
PENSÃO POR MORTE DE SEGURADO ATIVO	18.709.564,03	5.995.286,20	12.714.277,83
PENSÃO POR MORTE DE APOSENTADO	11.747.613,95	903.662,61	10.843.951,34
PENSÃO POR MORTE DE INVÁLIDO	0,00	0,00	0,00
SUBTOTAL	187.890.720,49	55.466.808,87	132.423.911,62
BENEFÍCIOS CONCEDIDOS	VABF	VACF	RESERVA
APOSENTADORIAS PROGRAMADAS	169.561.002,66	2.797.610,32	166.763.392,34
APOSENTADORIAS ESPECIAIS	0,00	0,00	0,00
APOSENTADORIA POR INVALIDEZ	0,00	0,00	0,00
PENSÕES POR MORTE	18.695.063,26	56.643,26	18.638.420,00
SUBTOTAL	188.256.065,93	2.854.253,59	185.401.812,34
TOTAL	376.146.786,42	58.321.062,46	317.825.723,96

Alíquotas de Contribuição de Equilíbrio

Caso o PUC fosse utilizado para a definição das alíquotas de equilíbrio, as mesmas seriam dadas pela tabela abaixo:

Tabela 261 - Regime Financeiro, Custo Anual Previsto e Alíquota Normal Calculada discriminada por Benefício

BENEFÍCIOS	REGIME FINANCEIRO	ALÍQUOTA NORMAL	CUSTO ANUAL PREVISTO (R\$)
Aposentadoria por Tempo de Contribuição, Idade e Compulsória	PUC	14,85%	2.975.068,22
Aposentadoria Especial	PUC	11,81%	2.365.882,07
Aposentadoria por Invalidez	PUC	0,95%	190.345,75
Pensão por Morte de Ativo	PUC	3,41%	682.791,11
Pensão por Morte de Aposentado Válido	PUC	0,51%	102.916,32
Pensão por Morte de Aposentado Inválido	PUC	0,00%	0,00
Alíquota Administrativa	-	1,20%	230.872,06
TOTAL		32,72%	6.547.875,53

Resultados Atuariais

Levando-se em consideração o PUC como metodologia de financiamento, teríamos os seguintes resultados

Tabela 3 – Balanço Atuarial

DESCRIÇÃO	PUC
Alíquota Normal (patronal + Servidor) (A)	32,72%
Alíquotas dos benefícios por RS, RCC e taxa de adm. (B)	1,20%
Alíquota Normal por regime de capitalização (C = A- B)	31,52%
PROVISÕES	R\$
PMBC	185.401.812,34
VABF - Concedidos	188.256.065,93
VACF - Concedidos	2.854.253,59
(-) VACF - (Ente)	0,00
(-) VACF - (Servidores)	2.854.253,59
PMBaC	132.423.911,62
VABF - a Conceder	187.890.720,49
VACF - a Conceder	55.466.808,87
(-) VACF - a Conceder (Ente)	30.064.933,69
(-) VACF - a Conceder (Servidores)	25.401.875,18
COMPENSAÇÃO PREVIDENCIÁRIA	21.243.133,36
VACP a Pagar - Benefícios Concedidos	0,00
(-) VACP a Receber - Benefícios Concedidos	11.295.363,96
VACP a Pagar - Benefícios a Conceder	0,00
(-)VACP a Receber - Benefícios a Conceder	9.947.769,40
ATIVOS FINANCEIROS	58.977.014,67
Fundos de Investimento e Demais Ativos	R\$56.927.265,77
Acordos Previdenciários	2.049.748,90
RESULTADO ATUARIAL*	-237.605.575,93
Plano de Amortização estabelecido em lei	173.857.161,79
RESULTADO ATUARIAL**	-63.748.414,14

Novamente, lembramos que os valores acima apresentados servem somente para a contabilização das reservas matemáticas. Consequentemente, os valores apresentados no DRAA – Demonstrativo de Resultados da Avaliação atuarial serão diferentes dos elencados nas tabelas acima.

PLANO DE CONTAS			
1.2.1.1.2.08.00		Créditos para Amortização de Deficit Atuarial - Fundo em Capitalização - INTRA OFSS	R\$ 173.857.161,79
1.2.1.1.2.08.01		Valor Atual dos Aportes para Cobertura do Deficit Atuarial	R\$ 0,00
1.2.1.1.2.08.02		Valor Atual da Contribuição Patronal Suplementar para Cobertura do Deficit Atuarial	R\$ 173.857.161,79
1.2.1.1.2.08.03		Valor Atual dos Recursos Vinculados por Lei Para Cobertura do Deficit Atuarial	R\$ 0,00
1.2.1.1.2.08.99		Outros Créditos do RPPS para Amortizar Deficit Atuarial	R\$ 0,00
2.2.7.2.0.00.00		Provisões Matemáticas Previdenciárias a Longo Prazo	R\$ 296.582.590,60
2.2.7.2.1.00.00		Provisões Matemáticas Previdenciárias a Longo Prazo - Consolidação	R\$ 296.582.590,60
2.2.7.2.1.01.00		Plano Financeiro – Provisões de Benefícios Concedidos	R\$ 0,00
2.2.7.2.1.01.01	Patrimonial	Aposentadorias/Pensões/Outros Benefícios Concedidos do Plano Financeiro do RPPS	R\$ 0,00
2.2.7.2.1.01.02	Patrimonial	(-) Contribuições do Ente para o Plano Financeiro do RPPS	R\$ 0,00
2.2.7.2.1.01.03	Patrimonial	(-) Contribuições do Aposentado para o Plano Financeiro do RPPS	R\$ 0,00
2.2.7.2.1.01.04	Patrimonial	(-) Contribuição do Pensionista para o Plano Financeiro do RPPS	R\$ 0,00
2.2.7.2.1.01.05	Patrimonial	(-) Compensação Previdenciária do Plano Financeiro do RPPS	R\$ 0,00
2.2.7.2.1.01.07	Patrimonial	(-) Cobertura de Insuficiência Financeira	R\$ 0,00
2.2.7.2.1.01.99	Patrimonial	(-) Outras Deduções	R\$ 0,00
2.2.7.2.1.02.00		Plano Financeiro – Provisões de Benefícios a Conceder	R\$ 0,00
2.2.7.2.1.02.01	Patrimonial	Aposentadorias/Pensões/Outros Benefícios a Conceder do Plano Financeiro do RPPS	R\$ 0,00
2.2.7.2.1.02.02	Patrimonial	(-) Contribuições do Ente para o Plano Financeiro do RPPS	R\$ 0,00
2.2.7.2.1.02.03	Patrimonial	(-) Contribuições do Servidor para o Plano Financeiro do RPPS	R\$ 0,00
2.2.7.2.1.02.04	Patrimonial	(-) Compensação Previdenciária do Plano Financeiro do RPPS	R\$ 0,00
2.2.7.2.1.02.06	Patrimonial	(-) Cobertura de Insuficiência Financeira	R\$ 0,00
2.2.7.2.1.02.99	Patrimonial	(-) Outras Deduções	R\$ 0,00
2.2.7.2.1.03.00		Plano Previdenciário – Provisões de Benefícios Concedidos	R\$ 174.106.448,38
2.2.7.2.1.03.01	Patrimonial	Aposentadorias/Pensões/Outros Benefícios Concedidos do Plano Previdenciário do RPPS	R\$ 188.256.065,93
2.2.7.2.1.03.02	Patrimonial	(-) Contribuições do Ente para o Plano Previdenciário do RPPS	R\$ 0,00
2.2.7.2.1.03.03	Patrimonial	(-) Contribuições do Aposentado para o Plano Previdenciário do RPPS	-R\$ 2.854.253,59
2.2.7.2.1.03.04	Patrimonial	(-) Contribuições do Pensionista para o Plano Previdenciário do RPPS	R\$ 0,00
2.2.7.2.1.03.05	Patrimonial	(-) Compensação Previdenciária do Plano Previdenciário do RPPS	-R\$ 11.295.363,96
2.2.7.2.1.03.07	Patrimonial	(-) Aportes Financeiros para Cobertura do Déficit Atuarial - Plano de Amortização	R\$ 0,00
2.2.7.2.1.03.99	Patrimonial	(-) Outras Deduções	R\$ 0,00
2.2.7.2.1.04.00		Plano Previdenciário – Provisões de Benefícios a Conceder	R\$ 122.476.142,22
2.2.7.2.1.04.01	Patrimonial	Aposentadorias/Pensões/Outros Benefícios a Conceder do Plano Previdenciário do RPPS	R\$ 187.890.720,49
2.2.7.2.1.04.02	Patrimonial	(-) Contribuições do Ente para o Plano Previdenciário do RPPS	-R\$ 30.064.933,69
2.2.7.2.1.04.03	Patrimonial	(-) Contribuições do Servidor para o Plano Previdenciário do RPPS	-R\$ 25.401.875,18
2.2.7.2.1.04.04	Patrimonial	(-) Compensação Previdenciária do Plano Previdenciário do RPPS	-R\$ 9.947.769,40
2.2.7.2.1.04.06	Patrimonial	(-) Aportes para Cobertura do Déficit Atuarial - Plano de Amortização	R\$ 0,00
2.2.7.2.1.04.99	Patrimonial	(-) Outras Deduções	R\$ 0,00
2.3.6.2.0.00.00		Reservas Atuariais	R\$ 0,00
2.3.6.2.1.00.00		Reserva Atuarial - Consolidação	R\$ 0,00
2.3.6.2.1.01.00		Reservas Atuariais - Fundo em Capitalização	R\$ 0,00
2.3.6.2.1.01.01		Reserva Atuarial para Contingências	R\$ 0,00
2.3.6.2.1.01.02		Reserva Atuarial para Ajustes do Fundo	R\$ 0,00
REGISTROS CONTÁBEIS DO BALANÇO DO ENTE FEDERATIVO			
2.2.7.9.2.09		Valor Atual da Obrigação com a Amortização de Déficit Atuarial – Fundo em Capitalização	R\$ 173.857.161,79